

INFORME TÉCNICO

S.E. N°08 - 2026

Situación Epidemiológica de Dengue (casos confirmados y Probables) Reportados en la Provincia de Alto Amazonas, año 2026.

El dengue representa un problema de salud pública en el contexto de las enfermedades transmitidas por vectores, muestra un comportamiento endémico-epidémico desde su aparición a finales de 1991 año a partir del cual, de manera progresiva y en concordancia con la dispersión del vector y la circulación de nuevos serotipos virales, se han registrado varios ciclos epidémicos.

La persistencia de la transmisión de la enfermedad, está asociada a determinantes sociales, económicos, ambientales y culturales que en mayor o menor magnitud están presentes en la Provincia de Alto Amazonas.

La transmisión del dengue se mantiene de manera endémica durante todo el año y los ciclos epidémicos generalmente coinciden con la temporada de lluvias, donde se dan las condiciones propicias para la reproducción del *Aedes aegypti*, vector de la enfermedad en una serie de criaderos (recipientes) que se encuentran en las viviendas.

A nivel Provincial, hasta la semana epidemiológica N°08-2026, se han notificado al sistema de vigilancia 347 casos de dengue, el 50.72% (176) de los casos son confirmados y el 49.28% (171) casos probables. (Tabla N° 01). La incidencia acumulada a nivel provincial es de 2.13 casos por cada 1000 habitantes. En lo que va del año 2026 se tiene una variación que va en disminución de 44 casos (88.75%) en comparación al año anterior para el mismo periodo. (Tabla N°02). Según la clasificación clínica, el 86.17% (299) son casos de dengue sin signos de alarma, el 13.26% (46) casos de dengue con signos de alarma y el 0.58% (2) son casos de dengue grave. (Tabla N° 02). Son tres (3) los distritos de la provincia que reportan casos en esta semana, siendo el 91.67% (44) de los mismos que se concentran en Yurimaguas.

En la provincia de Alto Amazonas, hasta la SE-08; según la distribución porcentual de casos de dengue por curso de vida, se presenta como a continuación se detalla: En adultos correspondiente a la etapa de vida (30-59 años), el 24.50% (85), en el curso de la etapa de vida niño (5-11 años), el 19.60% (68), en la etapa de vida adolescentes (12-17 años) el 18.16% (63), en la etapa de vida (18-29 años), el 17.87% (62), en el curso de vida correspondiente a la etapa Pre Escolar (1-4), el 7.20% (25), en el curso de vida correspondiente a la etapa adulto mayor (>60 años), el 11.24% (39) y en el curso de vida correspondiente a la etapa lactante menor (<1años), el 1.44% (5).

En la localidad de Yurimaguas en la S.E N°08 se reporta 38 casos probables y 6 casos confirmados de dengue por inicio de síntomas. (Tabla N° 01).

Según su clasificación:

- Con signos de alarma: 07 casos
- Sin signos de alarma: 37 casos
- Grave: 00 casos
- **Total: 48 casos**

"Año de la Esperanza y el Fortalecimiento de la Democracia".
CENTRO DE PREVENCIÓN Y CONTROL DE ENFERMEDADES
ÁREA DE EPIDEMIOLOGÍA

Tabla N° 01 Casos de dengue por distritos; confirmados y probables por inicio de síntomas, hasta la SE-08 acumulado)

ALTO AMAZONAS; DE LA SE: 01; HASTA SE: 08 (Acumulado)					ALTO AMAZONAS; SE: 08 (SEMANAL)				
DISTRITO	CAUSAS	CONFIRMADO	PROBABLE	TOTAL	DISTRITO	CAUSAS	CONFIRMADO	PROBABLE	TOTAL
BALSAPUERTO	DENGUE CON SIGNOS DE ALARMA	0	0	0	BALSAPUERTO	DENGUE CON SIGNOS DE ALARMA	0	0	0
	DENGUE GRAVE	0	0	0		DENGUE SIN SIGNOS DE ALARMA	1	1	0
	DENGUE SIN SIGNOS DE ALARMA	1	1	2		TOTAL BALSAPUERTO	1	1	2
	TOTAL BALSAPUERTO	1	1	2		JEBEROS	DENGUE CON SIGNOS DE ALARMA	0	0
JEBEROS	DENGUE CON SIGNOS DE ALARMA	0	0	0	DENGUE SIN SIGNOS DE ALARMA		0	0	0
	DENGUE SIN SIGNOS DE ALARMA	0	0	0	TOTAL JEBEROS		0	0	0
	TOTAL JEBEROS	0	0	0	LAGUNAS		DENGUE CON SIGNOS DE ALARMA	0	0
	LAGUNAS	DENGUE CON SIGNOS DE ALARMA	0	1		1	DENGUE SIN SIGNOS DE ALARMA	1	1
DENGUE SIN SIGNOS DE ALARMA		6	11	17		TOTAL LAGUNAS	1	1	2
TOTAL LAGUNAS		6	12	18		SANTA CRUZ	DENGUE CON SIGNOS DE ALARMA	0	0
SANTA CRUZ		DENGUE CON SIGNOS DE ALARMA	0	0	0		DENGUE SIN SIGNOS DE ALARMA	0	0
	DENGUE SIN SIGNOS DE ALARMA	0	2	2	TOTAL SANTA CRUZ		0	0	0
	TOTAL SANTA CRUZ	0	2	2	TENIENTE CESAR LOPEZ ROJAS		DENGUE CON SIGNOS DE ALARMA	0	0
	TENIENTE CESAR LOPEZ ROJAS	DENGUE CON SIGNOS DE ALARMA	0	0		0	DENGUE SIN SIGNOS DE ALARMA	0	0
DENGUE SIN SIGNOS DE ALARMA		0	0	0		TOTAL TENIENTE CESAR LOPEZ	0	0	0
TOTAL TENIENTE C. LOPEZ R.		0	0	0		YURIMAGUAS	DENGUE CON SIGNOS DE ALARMA	1	6
YURIMAGUAS		DENGUE CON SIGNOS DE ALARMA	26	19	45		DENGUE GRAVE	0	0
	DENGUE GRAVE	1	1	2	DENGUE SIN SIGNOS DE ALARMA		5	32	37
	DENGUE SIN SIGNOS DE ALARMA	142	136	278	TOTAL YURIMAGUAS		6	38	44
	TOTAL YURIMAGUAS	169	156	325	TOTAL GENERAL	8	40	48	
TOTAL GENERAL	176	171	347						

Fuente: Área de Epidemiología_RIS-AA

En la provincia de Alto Amazonas, hasta la SE-08, son 04 distritos los que registran casos de dengue, se estiman un total de 347 casos acumulados hasta la semana antes mencionada, siendo los distritos más afectados, Yurimaguas con 325 casos, Lagunas con 18 casos, Santa Cruz 02 casos, Balsapuerto con 02 casos, teniente César López con 00 casos, y Jeberos con 00 casos.

Estos datos indican que el dengue sigue siendo un desafío importante para nuestra provincia y que se requieren esfuerzos continuos para controlar y prevenir la propagación de la enfermedad.

En la SE- 08, el número de casos notificados por inicio de síntomas, nos reporta un total de 48 casos, los cuales se presentan en 03 distritos de la Provincia de Alto Amazonas.

Tabla N° 02 Casos de dengue (confirmados y probables) por inicio de síntomas, incidencia acumulada y defunciones por distritos de la provincia de alto amazonas, 2025-2026; SE-08.

Distritos	2025					2026					Variación 2025 - 2026	Comportamiento del año 2026 en relación al 2025
	SE 08	Acumulado SE 08	TIA(1000 hab.)	Gestante	Defunciones	SE 08	Acumulado SE 08	TIA(1000 hab.)	Gestante	Defunciones		
Balsapuerto	5	13	0.50	0	0	2	2	0.08	0	0	-11	DISMINUCIÓN
Jeberos	0	0	0.00	0	0	0	0	0.00	0	0	0	SIN VARIACIÓN
Lagunas	5	28	1.85	0	0	2	18	1.19	1	0	-10	DISMINUCIÓN
Santa cruz	0	1	0.19	0	0	0	2	0.37	0	0	1	INCREMENTO
Tnte. Cesar Lopez Rojas	0	8	1.13	1	0	0	0	0.00	0	0	-8	DISMINUCIÓN
Yurimaguas	34	341	3.33	11	2	44	325	3.17	4	0	-16	DISMINUCIÓN
Provincia de Alto Amazonas	44	391	2.40	12	2	48	347	2.13	5	0	-44	DISMINUCIÓN

Fuente: Área de Epidemiología_RIS-AA.

“Año de la Esperanza y el Fortalecimiento de la Democracia”.
CENTRO DE PREVENCIÓN Y CONTROL DE ENFERMEDADES
ÁREA DE EPIDEMIOLOGÍA

En la Provincia de Alto Amazonas según el cuadro comparativo del comportamiento de casos de dengue por inicio de síntomas en comparación del año 2025 al 2026, nos indica que en (1) distrito de la Provincia de Alto Amazonas presenta **Incremento** de casos en Santa Cruz, en (1) distrito presenta **Sin Variación** de casos en Jeberos y en (4) distritos presenta **Disminución** de casos en Yurimaguas, Lagunas, Balsapuerto y teniente César López Rojas, teniendo en cuenta que hasta la SE-08 del 2026, se notificó 44 casos menos que en el acumulado hasta la SE-08 del año 2025.

Tabla N° 03. Casos de dengue por Formas clínicas en los distritos de la Provincia de alto amazonas, últimas 8 semanas; 2026-SE-08.

Distritos	Casos SE 08-2026	Casos acumulados a la SE-08 2026	TIA X 1000 hab.	Formas clínicas						Fallecidos	Letalidad	Semanas Epidemiológicas								Tendencias casos 8 últimas semanas
				Dengue con signos de alarma		Dengue sin signos de alarma		Dengue grave				1	2	3	4	5	6	7	8	
				N°	%	N°	%	N°	%											
Balsapuerto	2	2	0.08	0	0.00%	2	0.58%	0	0.00%	0	0.0	0	0	0	0	0	0	0	2	
Jeberos	0	0	0.00	0	0.00%	0	0.00%	0	0.00%	0	0.0	0	0	0	0	0	0	0	0	
Lagunas	2	18	1.19	1	0.29%	17	4.90%	0	0.00%	0	0.0	1	0	1	0	3	6	5	2	
Santa cruz	0	2	0.37	0	0.00%	2	0.58%	0	0.00%	0	0.0	0	0	0	1	1	0	0	0	
Tnte. Cesar Lopez Rojas	0	0	0.00	0	0.00%	0	0.00%	0	0.00%	0	0.0	0	0	0	0	0	0	0	0	
Yurimaguas	44	325	3.17	45	12.97%	278	80.12%	2	0.58%	0	0.0	20	23	45	29	50	51	63	44	
Provincia de Alto Amazonas	48	347	2.13	46	13.26%	299	86.17%	2	0.58%	0	0.0	21	23	46	30	54	57	68	48	

Fuente: Área de Epidemiología_RIS-AA.

Según la tabla de casos por formas clínicas en la Provincia de Alto Amazonas, el 86.17% (299) son casos de dengue sin signos de alarma, el 13.26% (46) casos de dengue con signos de alarma, el 0.58% (2) casos de dengue grave, de los cuales son 02 los distritos con más casos reportados, Yurimaguas, Lagunas hasta la SE 08, se grafica la tendencia de casos de las 8 últimas semanas.

Tabla N° 04 casos de dengue por zonas de la localidad de Yurimaguas (S.E. 08), 2026

ZONA	IPRESS	SEMANAS EPIDEMIOLOGICAS								TOTAL	%	TENDENCIA
		1	2	3	4	5	6	7	8			
1	VILLA DEL PARANAPURA	1	1	1	0	3	1	2	2	11	3.62%	
2	LA NATIVIDAD	1	1	1	0	0	2	0	3	8	2.63%	
3	LA NATIVIDAD	3	0	1	1	0	3	4	6	18	5.92%	
4	AGUAMIRO	3	1	3	1	5	10	5	11	39	12.83%	
5	AGUAMIRO	1	0	0	5	0	4	0	0	10	3.29%	
6	LA LOMA	2	1	3	2	4	2	4	4	22	7.24%	
7	LA LOMA	2	1	1	2	1	0	3	6	16	5.26%	
8	LA CARRETERA	3	7	6	1	6	16	9	20	68	22.37%	
10A	LA CARRETERA	1	1	3	0	5	3	5	1	19	6.25%	
10B	LA CARRETERA	0	0	0	0	0	0	0	1	1	0.33%	
9A	LA CARRETERA	1	0	1	2	0	2	4	4	14	4.61%	
9B	LA CARRETERA	2	0	0	0	0	0	1	2	5	1.64%	
11	INDEPENDENCIA	3	5	9	5	7	4	6	7	46	15.13%	
12	INDEPENDENCIA	1	1	2	2	4	6	4	2	22	7.24%	
13	INDEPENDENCIA	0	1	2	0	0	0	1	1	5	1.64%	
TOTAL GENERAL		24	20	33	21	35	53	48	70	304	100.00%	

Fuente: Área de Epidemiología_RIS-AA

Según la tabla de casos de dengue por zonas en la Localidad de Yurimaguas, hasta la SE-08, se reporta casos notificados, la IPRESS Carretera (107 casos); Independencia (73 casos); IPRESS Aguamiro (49 casos), IPRESS La Loma (38 casos); IPRESS Villa del Paranapura (11 casos); IPRESS La Natividad (26 casos).

“Año de la Esperanza y el Fortalecimiento de la Democracia”.
CENTRO DE PREVENCIÓN Y CONTROL DE ENFERMEDADES
ÁREA DE EPIDEMIOLOGÍA

Tabla N° 05 Casos de dengue, distrito de Balsapuerto hasta la S.E-08

DISTRITO	LOCALIDAD	SEMANAS EPIDEMIOLÓGICAS																							Total	%	TENDENCIA	
		1	2	3	4	5	6	7	8	9	10	11	12	13	14	15	16	17	18	19	20	21	22	23				
BALSAPUERTO	BALSAPUERTO	0	0	0	0	0	0	0	2																2	100.00		
TOTAL GENERAL		0	0	0	0	0	0	0	2	0	0	0	0	0	0	0	0	0	0	0	0	0	0	0	0	2	100.00	

Fuente: Área de Epidemiología_RIS-AA

Tabla N° 05 Casos de dengue, distrito de Santa Cruz hasta la S.E-08

DISTRITO	LOCALIDAD	SEMANAS EPIDEMIOLÓGICAS																							Total	%	TENDENCIA
		1	2	3	4	5	6	7	8	9	10	11	12	13	14	15	16	17	18	19	20	21	22	23			
SANTA CRUZ	SANTA CRUZ	0	0	0	1	1	0	0	0																2	100.00	
TOTAL GENERAL SANTA CRUZ		0	0	0	1	1	0	0	0	0	0	0	0	0	0	0	0	0	0	0	0	0	0	0	2	100.00	

Fuente: Área de Epidemiología_RIS-AA

Tabla N° 06 Casos de dengue, distrito de Lagunas, hasta la S.E-08

DISTRITO	LOCALIDAD	SEMANAS EPIDEMIOLÓGICAS																							Total	%	TENDENCIA
		1	2	3	4	5	6	7	8	9	10	11	12	13	14	15	16	17	18	19	20	21	22	23			
LAGUNAS	LAGUNAS	1	0	1	0	3	6	5	2																18	100.00	
TOTAL GENERAL		1	0	1	0	3	6	5	2	0	0	0	0	0	0	0	0	0	0	0	0	0	0	0	18	100.00	

Fuente: Área de Epidemiología_RIS-AA

Tabla N° 07 Casos de dengue, distrito de Yurimaguas, hasta la S.E-08

DISTRITO	LOCALIDAD	SEMANAS EPIDEMIOLÓGICAS																							Total	%	TENDENCIA		
		1	2	3	4	5	6	7	8	9	10	11	12	13	14	15	16	17	18	19	20	21	22	23					
YURIMAGUAS	SAN JUAN DE LA LIBERTAD	0	0	0	0	0	0	0	1																1	0.31%			
	GRAU	0	0	0	0	1	0	1	1																	3	0.92%		
	PAMPA HERMOSA	0	0	0	0	0	0	2	1																	3	0.92%		
	SAN FRANCISCO KM 21	0	0	0	0	0	1	0	0																	1	0.31%		
	SANTA MARIA	0	0	1	1	0	1	0	1																		4	1.23%	
	30 DE AGOSTO	0	0	0	2	2	0	1	0																		5	1.54%	
	TUPAC AMARU	0	0	0	0	0	0	1	0																		1	0.31%	
	SANTO TOMAS	0	0	0	0	0	1	0	0																		1	0.31%	
	MUNICHIS	0	2	2	0	0	1	0	0																		5	1.54%	
TOTAL GENERAL		20	23	45	29	50	51	63	44	0	0	0	0	0	0	0	0	0	0	0	0	0	0	0	325	100.00%			

Fuente: Área de Epidemiología_RIS-AA

“Año de la Esperanza y el Fortalecimiento de la Democracia”.
CENTRO DE PREVENCIÓN Y CONTROL DE ENFERMEDADES
ÁREA DE EPIDEMIOLOGÍA

Figura N° 01 Tendencia de casos de dengue Provincia de Alto Amazonas, hasta la SE-08, 2023-2026

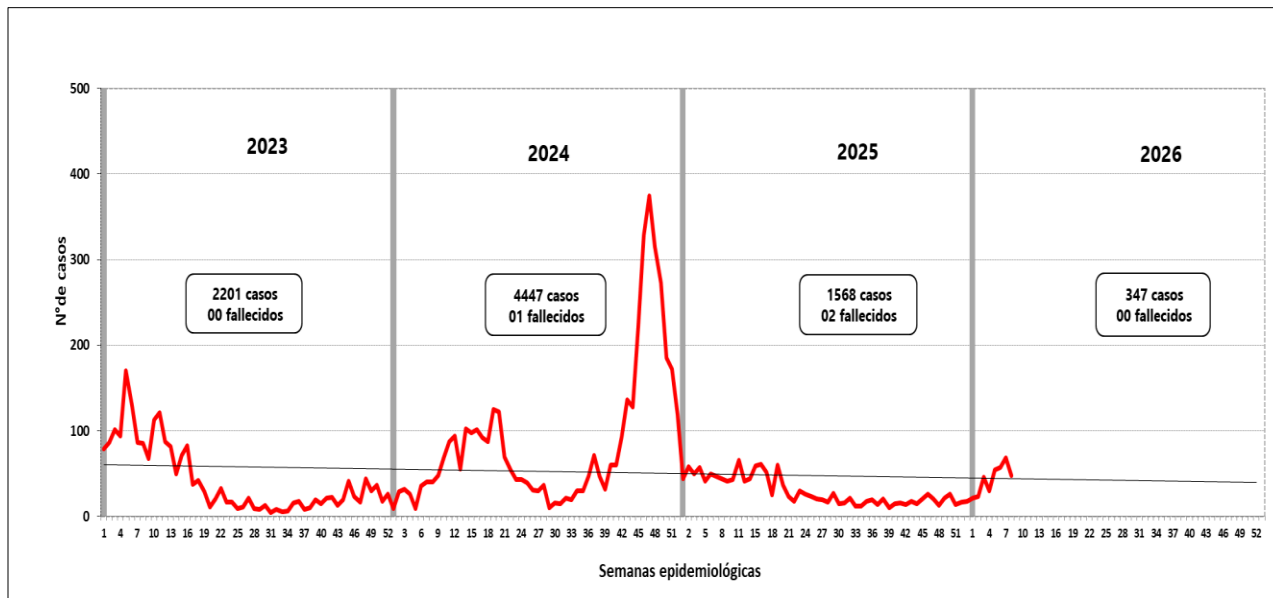

Fuente: Área de Epidemiología_RIS-AA.

La incidencia de casos en el año 2023 fue de 17.48% por cada mil habitantes, se reportó un acumulado de 2201 casos hasta la semana 52, en el año 2024 la incidencia fue de 34.96% por cada mil habitantes, los casos persistieron durante todo el año con un promedio de 86 casos por semana epidemiológica, alcanzando el pico más alto con un acumulado de 4447 casos, en el año 2025 la incidencia de casos es de 9.63 por cada mil habitantes, hasta la SE 53 se reportan 1568 casos, en lo que va el año 2026 hasta la S.E 08, la incidencia es de 2.63 por cada mil habitantes y se han notificado 347 casos. En los seis distritos han presentado brotes de dengue en los años 2023 y 2024, en el año 2025 cinco distritos han reportado casos de dengue con la excepción de Jeberos, en lo que va el año 2026 sólo 4 distritos reportan casos de dengue, por lo que es necesario el control inmediato de la transmisión del dengue fortaleciendo las actividades de Vigilancia y control del vector *Aedes aegypti* en los distritos afectados para disminuir los niveles de infestación del vector. En cuanto al serotipo del virus dengue circulante se tiene reporte del INS, DEN-2 y DEN-1 con predominio de éstos en los últimos años 2022 y 2023, en el 2024, según el informe de resultado, reportado por el instituto nacional de Salud-Unidad de Virología, indica la presencia de 3 serotipos del virus dengue, DEN-1, DEN-2, DEN-3 los cuales predominan en la provincia de Alto Amazonas, en el año 2025 según el reporte del INS la presencia de 2 serotipos del virus dengue DEN- 2 y DEN-3; predominando el DEN -3 con más del 90% de los casos, continuando la circulación del DEN-3 y DEN - 2 en el presente año.

“Año de la Esperanza y el Fortalecimiento de la Democracia”.
CENTRO DE PREVENCIÓN Y CONTROL DE ENFERMEDADES
ÁREA DE EPIDEMIOLOGÍA

Figura N° 02 Canal endémico de casos de dengue por inicio de síntomas, hasta la S.E N° 08, Provincia de Alto Amazonas, 2026.

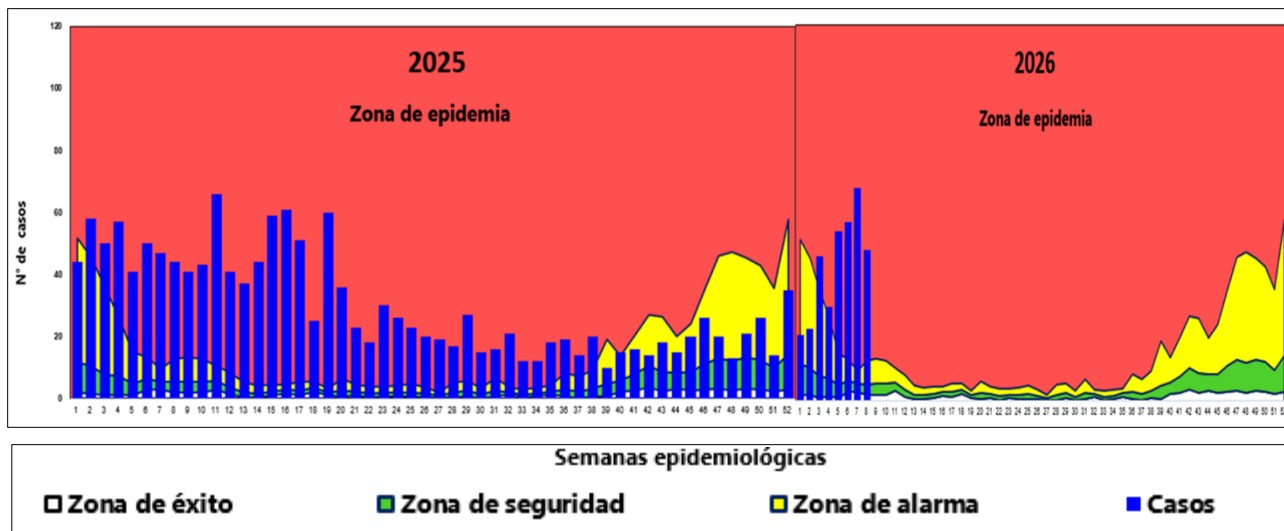

Fuente: Área de Epidemiología_RIS- AA

La curva epidémica del canal endémico, muestra que en las 38 semanas epidemiológicas transcurridas del año 2025 la incidencia de dengue ha estado en zona de epidemia y en las 14 últimas semanas la incidencia ha estado en zona de alarma, iniciamos el año 2026 con la incidencia en zona de alarma, desde la SE 03, hasta la SE 08 los casos ascendieron a la zona de epidemia. Es importante señalar que este enfoque corresponde a la dinámica de la enfermedad, por lo que resulta imperativo tomarlo con cautela y tener en cuenta que los pronósticos pueden variar con la actualización periódica de datos semanales.

Figura N° 03 Casos de dengue por Grupo de Edad, provincia de Alto Amazonas, 2026 (S.E 08)

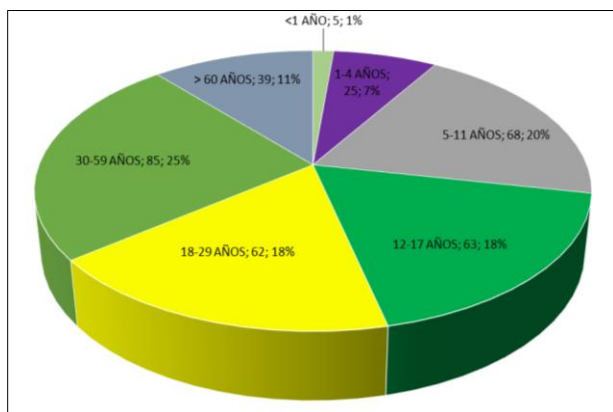

ETAPAS DE VIDA	FEMENINO	MASCULINO	TOTAL	%
<1 AÑO	1	4	5	1.44
1-4 AÑOS	7	18	25	7.20
5-11 AÑOS	38	30	68	19.60
12-17 AÑOS	24	39	63	18.16
18-29 AÑOS	40	22	62	17.87
30-59 AÑOS	46	39	85	24.50
> 60 AÑOS	21	18	39	11.24
TOTAL GENERAL	177	170	347	100

Fuente: Área de Epidemiología_RIS-AA

En este gráfico se presenta la distribución porcentual de casos de dengue por curso de vida, desde la semana 01 hasta la semana actual (SE-08).

“Año de la Esperanza y el Fortalecimiento de la Democracia”.
CENTRO DE PREVENCIÓN Y CONTROL DE ENFERMEDADES
ÁREA DE EPIDEMIOLOGÍA

Figura N° 04 Tendencia de casos de dengue, distrito de Balsapuerto, hasta la SE-08, 2025-2026.

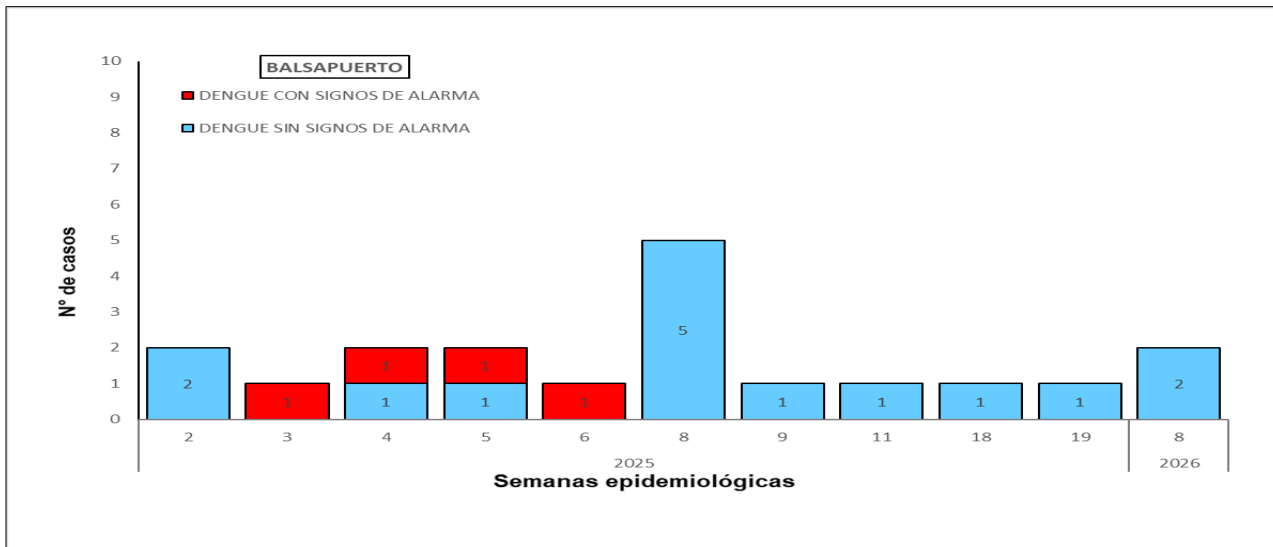

Fuente: Área de Epidemiología_RIS-AA

El Distrito de Balsapuerto en el año 2025, hasta la SE-53 notifica 17 casos (17 confirmados), en lo que va del año 2026 hasta la SE. 08, reporta 02 casos (01 confirmado y 01 probable).

Figura N° 05 Tendencia de casos de dengue, distrito de Lagunas, hasta la SE-08, 2025-2026

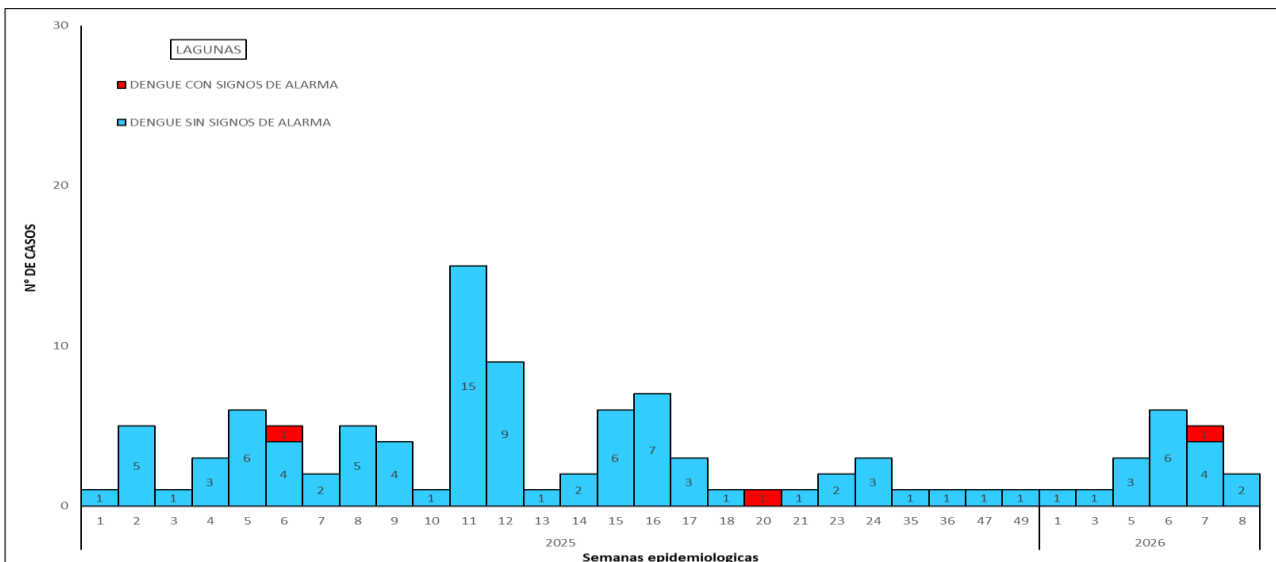

Fuente: Área de Epidemiología_RIS-AA

En el año 2025 hasta la SE 53 Lagunas notifica 88 casos confirmados, en lo que va el 2026 hasta la SE. 08 notifica 12 casos probables y 06 casos confirmados de Dengue.

"Año de la Esperanza y el Fortalecimiento de la Democracia".
 CENTRO DE PREVENCIÓN Y CONTROL DE ENFERMEDADES
 ÁREA DE EPIDEMIOLOGÍA

Figura N° 06 Tendencia de casos de dengue, distrito de Santa Cruz, hasta la SE-08, 2025-2026

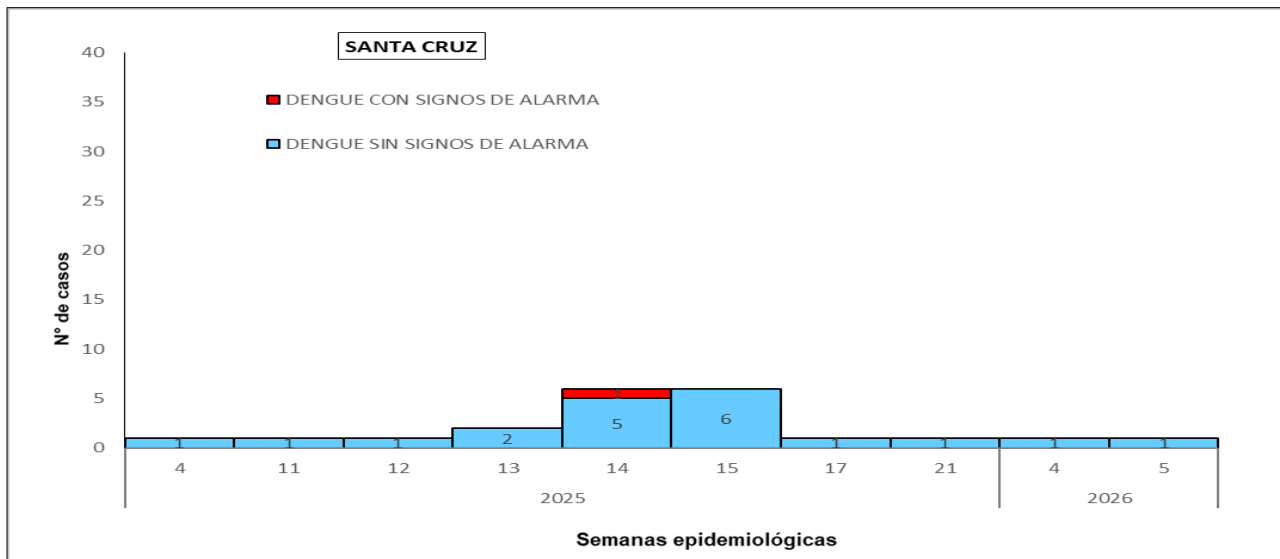

Fuente: Área de Epidemiología_RIS-AA

En el año 2025 el distrito de Santa Cruz notificó hasta la SE 53, 19 casos confirmados, en lo que va el año 2026 hasta la SE. 08 notificó 02 casos probables de dengue.

Figura N° 07 Tendencia de casos de dengue, distrito de teniente César López, hasta la SE-08, 2025-2026

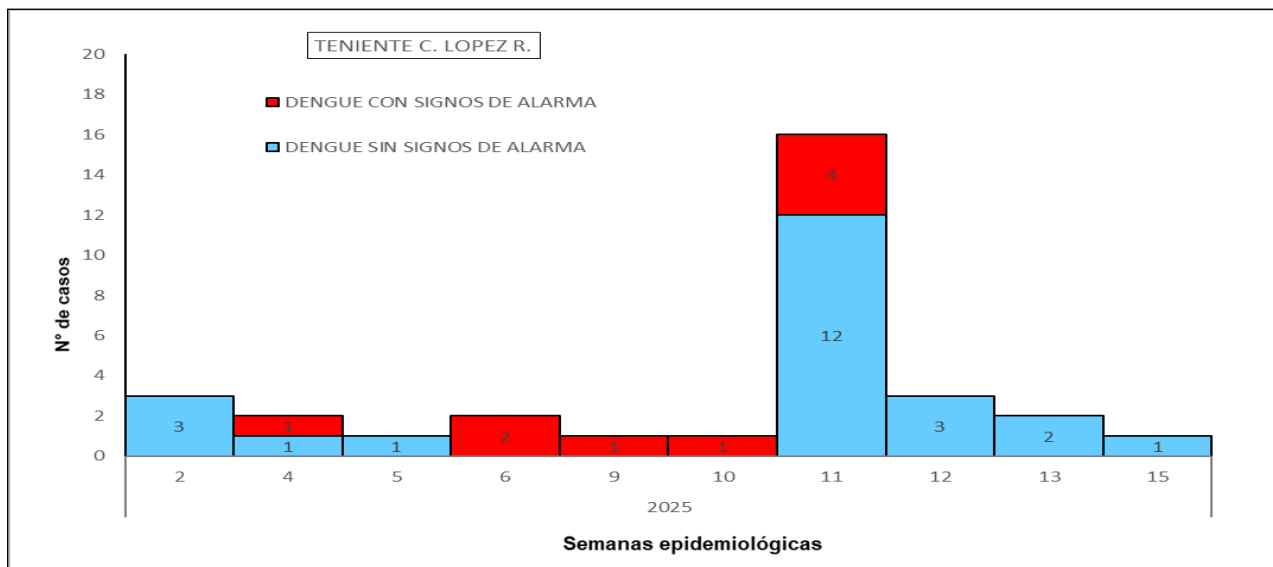

Fuente: Área de Epidemiología_RIS-AA

Para el año 2025 el distrito de tnte. Cesar López Rojas, reporta hasta la SE 53, 32 casos confirmados, en lo que va el año 2026 hasta la SE. 08 no se reporta casos de dengue.

“Año de la Esperanza y el Fortalecimiento de la Democracia”.
CENTRO DE PREVENCIÓN Y CONTROL DE ENFERMEDADES
ÁREA DE EPIDEMIOLOGÍA

Figura N° 08 Tendencia de casos de dengue, distrito de Yurimaguas, hasta la SE-08, 2025-2026.

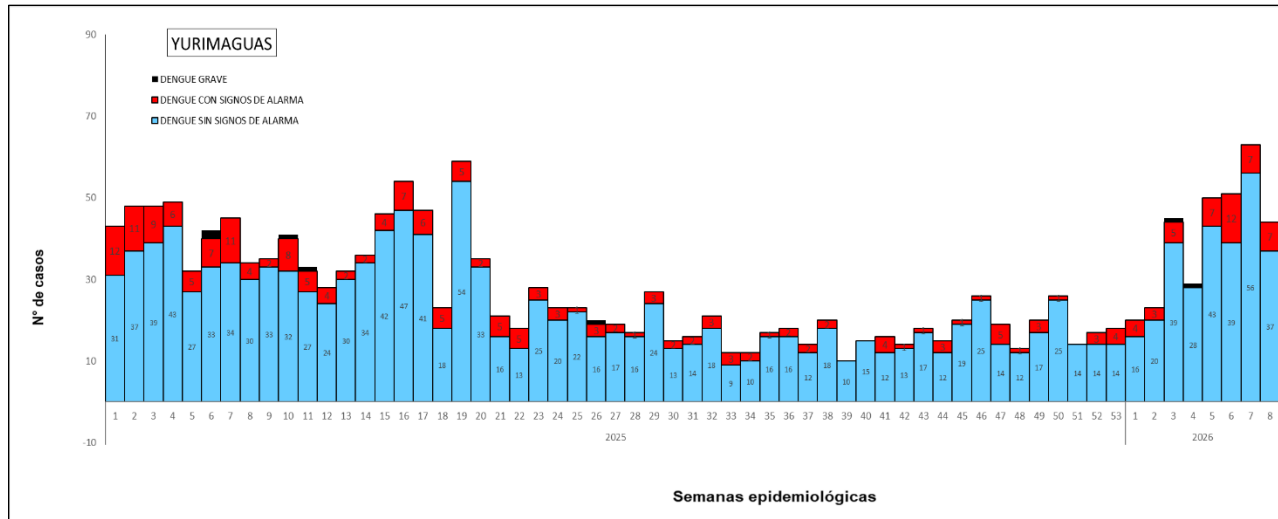

Fuente: Área de Epidemiología_RIS-AA

En el año 2025 el distrito de Yurimaguas notificó hasta la SE 53, 1416 casos (1388 confirmados y 28 probables), en lo que va el año 2026 hasta la SE. 08, notificó 325 casos (169 confirmados y 156 probables).

Figura N° 10 Distritos y Localidades con presencia del vector Aedes aegypti por años, SE- 08; 2026

DISTRITOS Y LOCALIDADES CON PRESENCIA DEL VECTOR AEGYPTI	EXPANSIÓN DEL VECTOR TRANSMISOR DEL DENGUE											
	1990	2016	2017	2018	2019	2020	2021	2022	2023	2024	2025	2026
BALSAPUERTO												
BALSAPUERTO												
SAN GABRIEL DE VARADERO												
JEBEROS												
JEBEROS												
LAGUNAS												
LAGUNAS												
SANTA CRUZ												
SANTA CRUZ												
TENIENTE CESAR LOPEZ ROJAS												
SHUCUSHYACU												
YURIMAGUAS												
30 DE AGOSTO												
BELEN												
GRAU												
INDEPENDENCIA DEL SHANUSI												
MARIANO DEL MELGAR KM 26												
MUNICHIS												
PAMPA HERMOSA												
PURTO PERU												
ROCA FUERTE												
ROSA VICTORIA												
SAN JUAN DE PAMPLONA KM 35												
SAN JUAN DE PUMAYACU												
SAN JUAN LA LIBERTAD KM 34												
SAN FRANCISCO KM 21												
SANTA ISABEL												
SANTA MARIA												
SANTO TOMAS												
YURIMAGUAS												
TOTAL GENERAL	1	3	7	7	11	11	15	16	22	23	23	23

Según el gráfico, nos indica los Distritos y Localidades con presencia del vector Aedes aegypti, transmisor de la enfermedad del Dengue (Provincia de Alto Amazonas), cuánto ha sido su expansión geográfica hasta el año 2026, SE-08.

“Año de la Esperanza y el Fortalecimiento de la Democracia”.
CENTRO DE PREVENCIÓN Y CONTROL DE ENFERMEDADES
ÁREA DE EPIDEMIOLOGÍA

Figura N° 11 Tendencia de casos de dengue, Provincia de Alto Amazonas, hasta la SE-08, 2025-2026

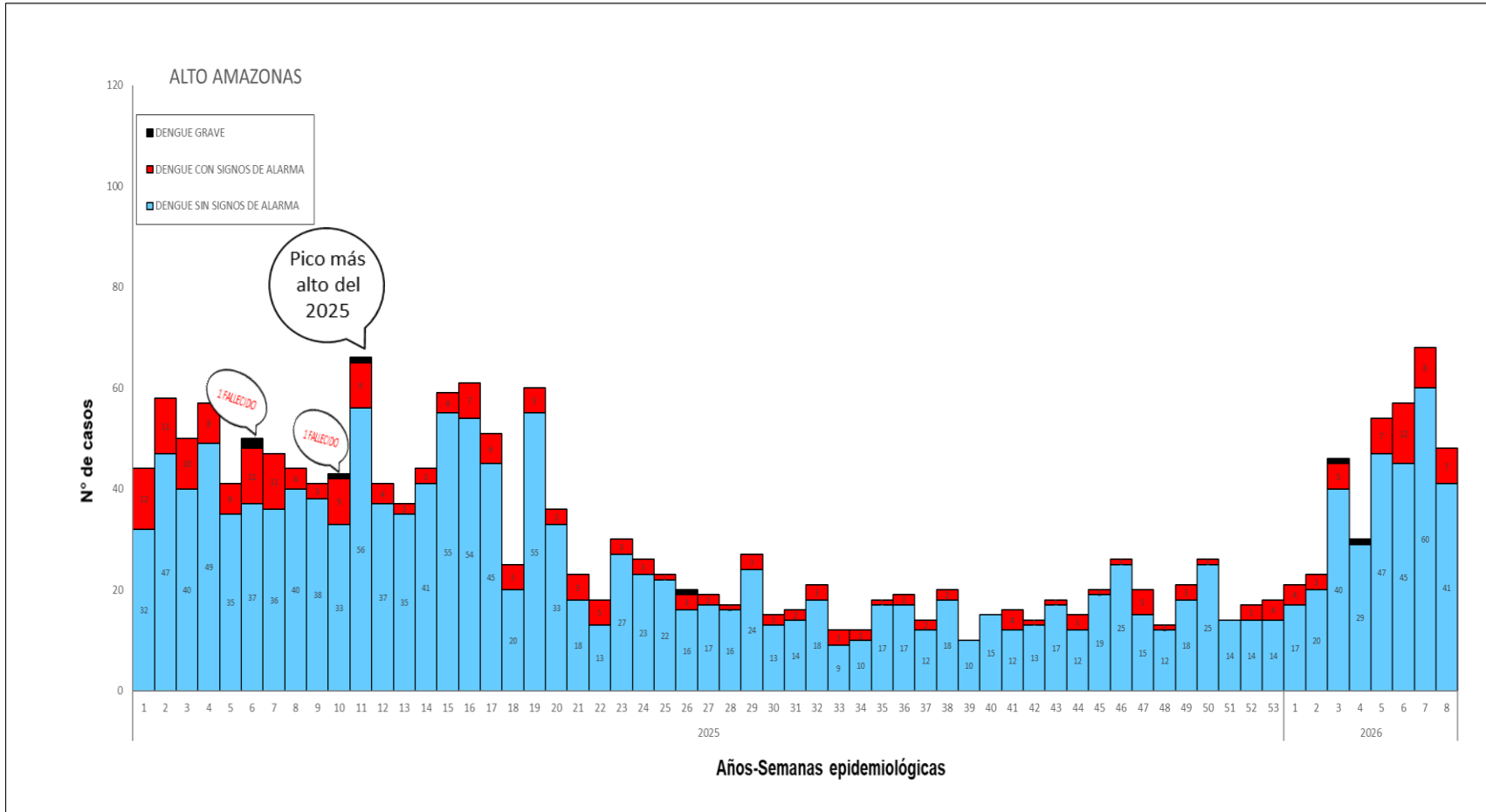

Fuente: Área de Epidemiología_RIS-AA

En la provincia de Alto Amazonas en el acumulado (SE-53) año 2025, se reporta, 1568 casos de dengue, 1552 casos confirmados, 16 casos probables; (1357 casos) sin signos de alarma, (206 casos) con signos de alarma y (5 casos) de dengue grave. se reporta 02 fallecidos en las semanas 06 y 10 resectivamente. En el año 2026 hasta la SE 08 se reporta 299 casos sin signos de alarma, 46 casos con signos de alarma, 02 casos de dengue grave. Además, por inicio de síntomas se reporta 176 casos probables y 171 casos confirmados.

“Año de la Esperanza y el Fortalecimiento de la Democracia”.
CENTRO DE PREVENCIÓN Y CONTROL DE ENFERMEDADES
ÁREA DE EPIDEMIOLOGÍA

Figura N°12 Casos fallecidos en la Provincia de Alto Amazonas, 2014-2026; SE-08

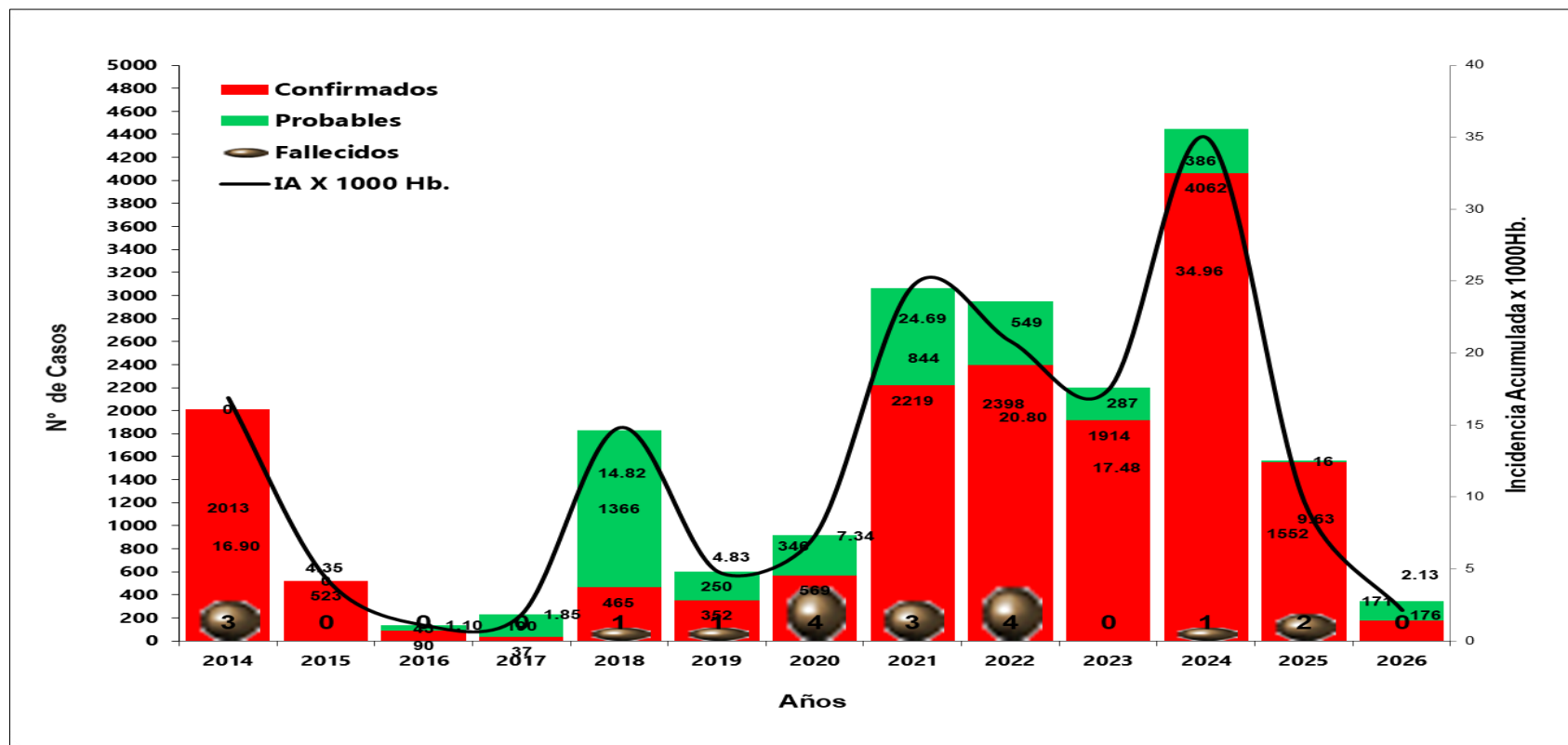

Fuente: Área de Epidemiología_RIS-AA

En el gráfico, se muestra el historial de los reportes de casos de dengue (confirmados, probables y fallecidos) en la provincia de Alto Amazonas, desde el año 2014, hasta el año 2026, haciendo mención que en el año 2023 no se reportan fallecidos por casos de dengue, en el año 2024 en la semana 46 se reporta un fallecido por dengue, en el año 2025, se reporta 02 fallecidos por dengue en la SE 06 y SE 10 respectivamente y en lo que va el año 2026, hasta la SE. 08 no se reporta ningún fallecido.

"Año de la Esperanza y el Fortalecimiento de la Democracia".
CENTRO DE PREVENCIÓN Y CONTROL DE ENFERMEDADES
ÁREA DE EPIDEMIOLOGÍA

Tabla N° 07 Casos hospitalizados de Dengue, hasta la SE-08, 2026* (Acumulado)

SERVICIOS DE HOSPITALIZACION	SEMANAS EPIDEMIOLÓGICAS															TOTAL GENERAL
	1	2	3	4	5	6	7	8	9	10	11	12	13	14	15	
HOSPITAL DE APOYO YURIMAGUAS																
GINECOLOGIA	2	0	0	1	0	1	0	0								4
MEDICINA GENERAL	1	2	0	0	1	1	1	4								10
PEDIATRIA	4	3	1	2	0	0	3	0								13
OBSERVACION ADULTO	1	0	0	0	0	1	1	1								4
OBSERVACION PEDIATRÍA	1	0	2	3	0	2	4	4								16
UVICLIN	0	0	0	0	0	0	0	0								0
OTROS	0	0	2	0	1	0	0	0								3
TOTAL HSGY	9	5	5	6	2	5	9	9	0	0	0	0	0	0	0	50
HOSPITAL I DE YURIMAGUAS																
MEDICINA GENERAL	1	0	2	0	1	2	4	1								11
TOTAL ESSALUD	1	0	2	0	1	2	4	1								11
TOTAL GENERAL	10	5	7	6	3	7	13	10	0	0	0	0	0	0	0	61

Fuente: Área de Epidemiología_RIS-AA.

Reporte de pacientes admitidos a hospitalización con Diagnóstico Dengue, hasta la SE-08 del año 2026, en los diferentes servicios, reportando un total de 61 casos de pacientes hospitalizados de dengue.

Tabla 08: Casos de Gestantes con Dengue en la SE- 08

GESTANTE SEMANA 08							
N°	DISTRITO DE PROCEDENCIA	IPRESS	SERVICIO	EDAD	EDAD GESTACIONAL	RIESGO	DIAGNOSTICO
1	YURIMAGUAS	HOSPITAL DE APOYO	GINECOLOGIA	32	11	NO	DENGUE SIN SIGNOS DE ALARMA

Fuente: Área de Epidemiología_RIS-AA.

En la Semana Epidemiológica 08, se reporta 01 gestante con diagnóstico de dengue en la Provincia de Alto Amazonas.

Tabla 09: Gestantes por semana epidemiológicas S.E: 08; 2026

ESTABLECIMIENTO NOTIFICANTE	SEMANAS EPIDEMIOLÓGICAS																							TOTAL GENERAL
	1	2	3	4	5	6	7	8	9	10	11	12	13	14	15	16	17	18	19	20	21	22	23	
HOSPITAL DE APOYO YURIMAGUAS	1	0	0	0	0	1	1	0																3
ESSALUD YURIMAGUAS	0	0	0	0	0	0	0	0																0
RED DE SALUD	0	0	0	0	0	0	0	2																2
TOTAL GENERAL	1	0	0	0	0	1	1	2	0	0	0	0	0	0	0	0	0	0	0	0	0	0	0	5

Fuente: Área de Epidemiología_RIS-AA

“Año de la Esperanza y el Fortalecimiento de la Democracia”.
CENTRO DE PREVENCIÓN Y CONTROL DE ENFERMEDADES
ÁREA DE EPIDEMIOLOGÍA

Figura N° 09 Actividades que se vienen desarrollando, SE- 08; 2026

ACTIVIDADES DESARROLLADAS EN LA SE-08			
UNIDAD – RECURSOS HUMANOS	ACTIVIDADES REALIZADAS	ACCION	RECOMENDACIONES
Área de Epidemiología – IPRESS	Vigilancia diaria de la notificación de fichas de Investigación epidemiológica.	Prevención y Control	<ul style="list-style-type: none"> Continuar con la notificación de casos al sistema de vigilancia de manera diaria y oportuna, para obtener la información actualizada y real de casos a Nivel Provincial. Continuar con la socialización de sala situacional en cada Ipress para la toma de decisiones de manera inmediata. Continuar con la toma de segundas muestras a pacientes con Dx. probable de dengue en Lagunas. Continuar con el monitoreo a pacientes con Dx. de dengue y hospitalizados. Continuar con las visitas domiciliarias a pacientes con Dengue y utilizar el aplicativo PromoApp. Continuar impulsando actividades de prevención y control, por Promsa en toda la ciudad de Yurimaguas. Continuar con la sensibilización a la población sobre temas de prevención de Dengue.
Área de Epidemiología – IPRESS	Vigilancia diaria de Febriles en toda la Provincia de Alto Amazonas.	Prevención y Control	
Área de Epidemiología – IPRESS	Vigilancia diaria de Arbovirosis en la Provincia de Alto Amazonas.	Prevención y Control	
Área de Epidemiología – RIS - AA	Visitas domiciliarias a pacientes con Dx. de Dengue Probable, en la localidad de Lagunas.	Prevención y Control	
PROMSA – IPRESS - AA	Charlas educativas en todas las Ipress dirigido a pacientes en la Prevención de Dengue.	Prevención	
PROMSA – IPRESS - AA	Impulsando actividades de prevención y control de Dengue, para la activación del CVC, AAHH los ángeles, Jurisdicción IPRESS la loma, AAHH BUENA VISTA, Y AAHH COSEVE Jurisdicción Ipress Natividad.	Prevención y Control	
PROMSA – IPRESS - AA	Coordinación con el gerente y equipo de gestión, IPRESS CARRETERA	Prevención y Control	
PROMSA – IPRESS - AA	Impulsando las actividades de prevención y control del dengue, durante vista domiciliaria, con el uso del aplicativo PROMOAPP.	Prevención y Control	
Salud Ambiental – IPRESS - AA	Primer control larvario de manera decentralizada en toda la ciudad de Yurimaguas.	Prevención y Control	
Metaxénicas – IPRESS - AA	Monitoreo a pacientes con Dx. de dengue en la jurisdicción de las Ipress que corresponden.	Prevención - Control	
Área de epidemiología – IPRESS - AA	Socialización de sala Situacional (Personal de Epidemiología).	Prevención	
Área de Comunicaciones – RIS -AA	Activación contra el Dengue, en el mercado El vado.	Prevención y control	

"Año de la Esperanza y el Fortalecimiento de la Democracia".
CENTRO DE PREVENCIÓN Y CONTROL DE ENFERMEDADES
ÁREA DE EPIDEMIOLOGÍA
ANEXO

Socialización De Sala Situacional En Cada Ipress De La Provincia Alto Amazonas – Area Epidemiología

<p>P.S. Roca Fuerte - Yurimaguas</p> 	<p>IPRESS CARRETERA – Yurimaguas</p> 
<p>IPRESS La Independencia – Yurimaguas</p> 	<p>P. S. 30 de Agosto km 17– Yurimaguas</p> 
<p>P.S.Túpac Amaru– Yurimaguas</p> 	<p>Centro de Salud Lagunas – Lagunas</p> 



"Año de la Esperanza y el Fortalecimiento de la Democracia".
CENTRO DE PREVENCIÓN Y CONTROL DE ENFERMEDADES
ÁREA DE EPIDEMIOLOGÍA

Visitas domiciliarias y toma de segundas muestras a Pacientes con Dx. Probable – Lagunas





"Año de la Esperanza y el Fortalecimiento de la Democracia".
CENTRO DE PREVENCIÓN Y CONTROL DE ENFERMEDADES
ÁREA DE EPIDEMIOLOGÍA

Charlas Educativas Sobre Prevención del Dengue – PROMSA

30 de agosto - Yurimaguas



IPRESS AGUAMIRO - Yurimaguas



IPRESS Villa Del Parapapura - Yurimaguas



IPRESS LA INDEPENDENCIA - Yurimaguas



Centro de Salud Lagunas – Lagunas



IPRESS LA CARRETERA - Yurimaguas





"Año de la Esperanza y el Fortalecimiento de la Democracia".
CENTRO DE PREVENCIÓN Y CONTROL DE ENFERMEDADES
ÁREA DE EPIDEMIOLOGÍA

Primer Control Larvario en teniente César López Rojas – Salud Ambiental





"Año de la Esperanza y el Fortalecimiento de la Democracia".
CENTRO DE PREVENCIÓN Y CONTROL DE ENFERMEDADES
ÁREA DE EPIDEMIOLOGÍA

Activación Contra El Dengue, En El Mercado El Vado - Comunicaciones





“Año de la Esperanza y el Fortalecimiento de la Democracia”.
CENTRO DE PREVENCIÓN Y CONTROL DE ENFERMEDADES
ÁREA DE EPIDEMIOLOGÍA

ACTUALIZACIÓN DE CASOS DE DENGUE EN EL CROQUIS DE LA CIUDAD DE YURIMAGUAS –
EPIDEMIOLOGÍA

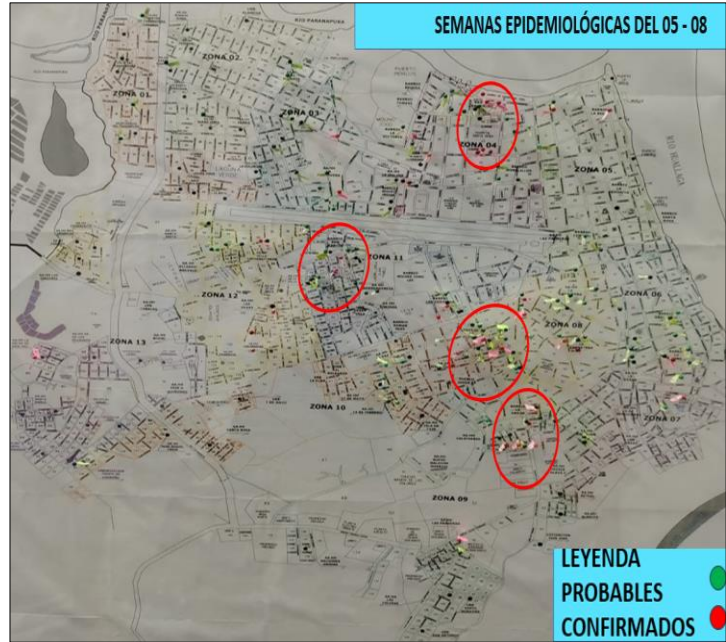

CLASIFICACIÓN FINAL DE CASOS DE DENGUE – AREA EPIDEMIOLOGÍA RED INTEGRADA DE SALUD

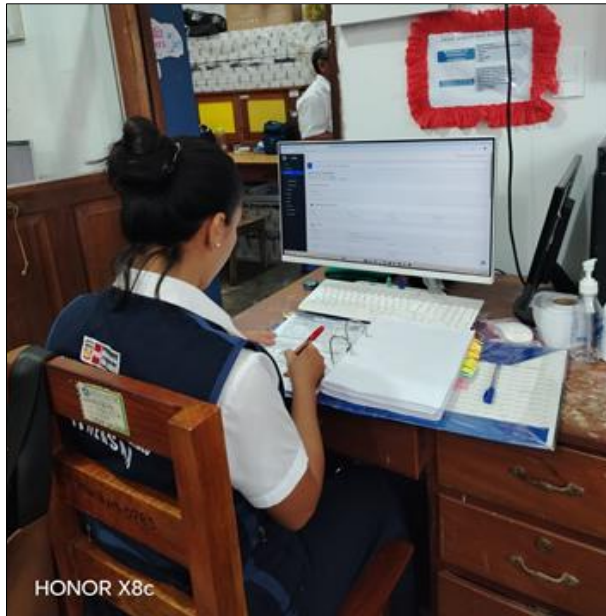

HONOR X8c



HONOR X8c

"Año de la Esperanza y el Fortalecimiento de la Democracia".
CENTRO DE PREVENCIÓN Y CONTROL DE ENFERMEDADES
ÁREA DE EPIDEMIOLOGÍA

Actividades de prevención y control de Dengue, para la activación del CVC, AAHH los ángeles, Jurisdicción IPRESS la loma – Promsa

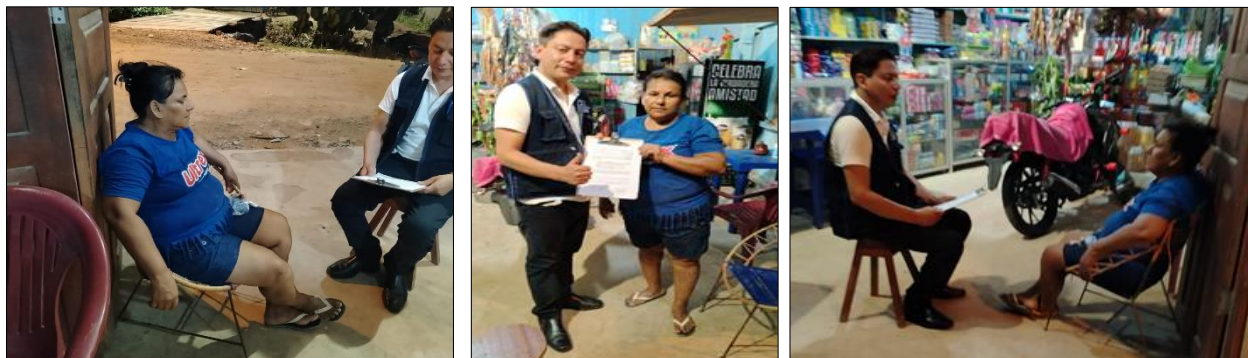

Actividades de prevención y control de Dengue, para la activación del CVC, AAHH expansión la Ramada, jurisdicción IPRESS la Loma - Promsa



Coordinación con el gerente y equipo de gestión, IPRESS CARRETERA - Promsa

