

## INFORME TÉCNICO

S.E. N°41 - 2025

### Situación Epidemiológica de Dengue (casos confirmados y Probables) Reportados en la Provincia de Alto Amazonas, año 2025.

El dengue representa un problema de salud pública en el contexto de las enfermedades transmitidas por vectores, muestra un comportamiento endémico-epidémico desde su aparición a finales de 1991 año a partir del cual, de manera progresiva y en concordancia con la dispersión del vector y la circulación de nuevos serotipos virales, se han registrado varios ciclos epidémicos.

La persistencia de la transmisión de la enfermedad, está asociada a determinantes sociales, económicos, ambientales y culturales que en mayor o menor magnitud están presentes en la Provincia de Alto Amazonas.

La transmisión del dengue se mantiene de manera endémica durante todo el año y los ciclos epidémicos generalmente coinciden con la temporada de lluvias, donde se dan las condiciones propicias para la reproducción del *Aedes aegypti*, vector de la enfermedad en una serie de criaderos (recipientes) que se encuentran en las viviendas.

A nivel Provincial, hasta la semana epidemiológica N°41-2025, se han notificado al sistema de vigilancia 1487 casos de dengue, el 82.78 % (1231) de los casos son confirmados y el 17.22% (256) casos probables. (Tabla N° 01). La incidencia acumulada a nivel provincial es de 9.14 casos por cada 1000 habitantes. En lo que va del año 2025 se tiene una variación que va en disminución de 615 casos (70.74%) en comparación al año anterior para el mismo periodo. (Tabla N°02). Según la clasificación clínica, el 87.16% (1296) son casos de dengue sin signos de alarma, el 12.51% (186) casos de dengue con signos de alarma y el 0.34% (5) son casos de dengue grave. (Tabla N° 03). Son dos (2) los distritos de la provincia que reportan casos en esta semana, siendo el 92.10% (27) de los mismos que se concentran en Yurimaguas.

En la provincia de Alto Amazonas, hasta la SE-41; según la distribución porcentual de casos de dengue por curso de vida, se presenta como a continuación se detalla: En adultos correspondiente a la etapa de vida (30-59 años), el 28.31% (421), en el curso de la etapa de vida niño (5-11 años), el 19.157% (291), en la etapa de vida adolescentes (12-17 años) el 17.42% (259), en la etapa de vida (18-29 años), el 16.07% (239), en el curso de vida correspondiente a la etapa Pre Escolar (1-4), el 10.15% (151), en el curso de vida correspondiente a la etapa adulto mayor(>60 años), el 6.72% (100) y en el curso de vida correspondiente a la etapa lactante menor (<1años), el 1.75% (26).

En la localidad de Yurimaguas en la S.E N°41 se reporta 26 casos probables y 1 caso confirmado de dengue por inicio de síntomas. (Tabla N° 01).

Según su clasificación:

- Con signos de alarma: 03 casos
- Sin signos de alarma: 24 casos
- Grave: 00 casos
- **Total: 27 casos**

*“Año De La Consolidación Y Recuperación De La Economía Peruana”*  
**CENTRO DE PREVENCIÓN Y CONTROL DE ENFERMEDADES**  
**ÁREA DE EPIDEMIOLOGÍA**

**Tabla N° 01 Casos de dengue por distritos; confirmados y probables por inicio de síntomas, hasta la SE-41 acumulado)**

ALTO AMAZONAS; DE LA SE: 01; HASTA SE:41 (Acumulado)					ALTO AMAZONAS; SE:41 (SEMANAL)				
DISTRITO	CAUSAS	CONFIRMADO	PROBABLE	TOTAL	DISTRITO	CAUSAS	CONFIRMADO	PROBABLE	TOTAL
BALSAPUERTO	DENGUE CON SIGNOS DE ALARMA	4	0	4	BALSAPUERTO	DENGUE CON SIGNOS DE ALARMA	0	0	0
	DENGUE GRAVE	0	0	1		DENGUE SIN SIGNOS DE ALARMA	0	0	0
	DENGUE SIN SIGNOS DE ALARMA	13	3	16		<b>TOTAL BALSAPUERTO</b>	<b>0</b>	<b>0</b>	<b>0</b>
	<b>TOTAL BALSAPUERTO</b>	<b>17</b>	<b>3</b>	<b>20</b>		JEBEROS	DENGUE CON SIGNOS DE ALARMA	0	0
JEBEROS	DENGUE CON SIGNOS DE ALARMA	0	0	0	DENGUE SIN SIGNOS DE ALARMA		0	0	0
	DENGUE SIN SIGNOS DE ALARMA	0	2	2	<b>TOTAL JEBEROS</b>		<b>0</b>	<b>0</b>	<b>0</b>
	<b>TOTAL JEBEROS</b>	<b>0</b>	<b>2</b>	<b>2</b>	LAGUNAS	DENGUE CON SIGNOS DE ALARMA	0	0	0
LAGUNAS	DENGUE CON SIGNOS DE ALARMA	2	0	2		DENGUE SIN SIGNOS DE ALARMA	0	0	0
	DENGUE SIN SIGNOS DE ALARMA	82	13	95		<b>TOTAL LAGUNAS</b>	<b>0</b>	<b>0</b>	<b>0</b>
	<b>TOTAL LAGUNAS</b>	<b>84</b>	<b>13</b>	<b>97</b>	SANTA CRUZ	DENGUE CON SIGNOS DE ALARMA	0	0	0
SANTA CRUZ	DENGUE CON SIGNOS DE ALARMA	1	0	1		DENGUE SIN SIGNOS DE ALARMA	0	2	2
	DENGUE SIN SIGNOS DE ALARMA	18	7	25		<b>TOTAL SANTA CRUZ</b>	<b>0</b>	<b>2</b>	<b>2</b>
	<b>TOTAL SANTA CRUZ</b>	<b>19</b>	<b>7</b>	<b>26</b>	TENIENTE CESAR LOPEZ	DENGUE CON SIGNOS DE ALARMA	0	0	0
TENIENTE CESAR LOPEZ ROJAS	DENGUE CON SIGNOS DE ALARMA	9	2	11		DENGUE SIN SIGNOS DE ALARMA	0	0	0
	DENGUE SIN SIGNOS DE ALARMA	23	1	24		<b>TOTAL TENIENTE CESAR LOPEZ</b>	<b>0</b>	<b>0</b>	<b>0</b>
	<b>TOTAL TENIENTE C. LOPEZ R.</b>	<b>32</b>	<b>3</b>	<b>35</b>	YURIMAGUAS	DENGUE CON SIGNOS DE ALARMA	0	3	3
YURIMAGUAS	DENGUE CON SIGNOS DE ALARMA	153	15	168		DENGUE GRAVE	0	0	0
	DENGUE GRAVE	5	0	5		DENGUE SIN SIGNOS DE ALARMA	1	23	24
	DENGUE SIN SIGNOS DE ALARMA	921	213	1134		<b>TOTAL YURIMAGUAS</b>	<b>1</b>	<b>26</b>	<b>27</b>
	<b>TOTAL YURIMAGUAS</b>	<b>1079</b>	<b>228</b>	<b>1307</b>	<b>TOTAL GENERAL</b>	<b>1</b>	<b>28</b>	<b>29</b>	
<b>TOTAL GENERAL</b>		<b>1231</b>	<b>256</b>	<b>1487</b>					

Fuente: Área de Epidemiología\_RIS-AA

En la provincia de Alto Amazonas, hasta la SE-41, son 06 distritos los que registran casos de dengue, se estiman un total de 1487 casos acumulados hasta la semana antes mencionada, siendo los distritos más afectados, Yurimaguas con 1307 casos, Lagunas con 97 casos, teniente César López con 35 casos, Santa Cruz 26 casos, Balsapuerto con 20 casos y Jeberos con 02 casos.

Estos datos indican que el dengue sigue siendo un desafío importante para nuestra provincia y que se requieren esfuerzos continuos para controlar y prevenir la propagación de la enfermedad.

En la SE- 41, el número de casos notificados por inicio de síntomas, nos reporta un total de 29 casos, los cuales se presentan en 02 distritos de la Provincia de Alto Amazonas.

**Tabla N° 02 Casos de dengue (confirmados y probables) por inicio de síntomas, incidencia acumulada y defunciones por distritos de la provincia de alto Amazonas, 2024-2025; SE-41.**

Distritos	2024					2025					Variación 2024 - 2025	Comportamiento del año 2025 en relación al 2024
	SE 41	Acumulado SE 41	TIA(1000 hab.)	Gestante	Defunciones	SE 41	Acumulado SE 41	TIA(1000 hab.)	Gestante	Defunciones		
Balsapuerto	0	0	0.00	0	0	0	20	0.77	0	0	20	INCREMENTO
Jeberos	0	3	0.55	0	0	0	2	0.29	0	0	-1	DISMINUCIÓN
Lagunas	6	201	13.69	0	0	0	97	6.42	6	0	-104	DISMINUCIÓN
Santa cruz	0	0	0.00	0	0	2	26	4.83	0	0	26	INCREMENTO
Tnte. Cesar Lopez Rojas	0	1	0.14	0	0	0	35	4.95	2	0	34	INCREMENTO
Yurimaguas	54	1897	24.52	0	0	27	1307	12.75	31	2	-590	DISMINUCIÓN
Provincia de Alto Amazonas	<b>60</b>	<b>2102</b>	<b>16.52</b>	<b>0</b>	<b>0</b>	<b>29</b>	<b>1487</b>	<b>9.14</b>	<b>39</b>	<b>2</b>	<b>-615</b>	<b>DISMINUCIÓN</b>

Fuente: Área de Epidemiología\_RIS-AA.





“Año De La Consolidación Y Recuperación De La Economía Peruana”  
CENTRO DE PREVENCIÓN Y CONTROL DE ENFERMEDADES  
ÁREA DE EPIDEMIOLOGÍA

Figura N° 01 Tendencia de casos de dengue Provincia de Alto Amazonas, hasta la SE-41, 2022-2025

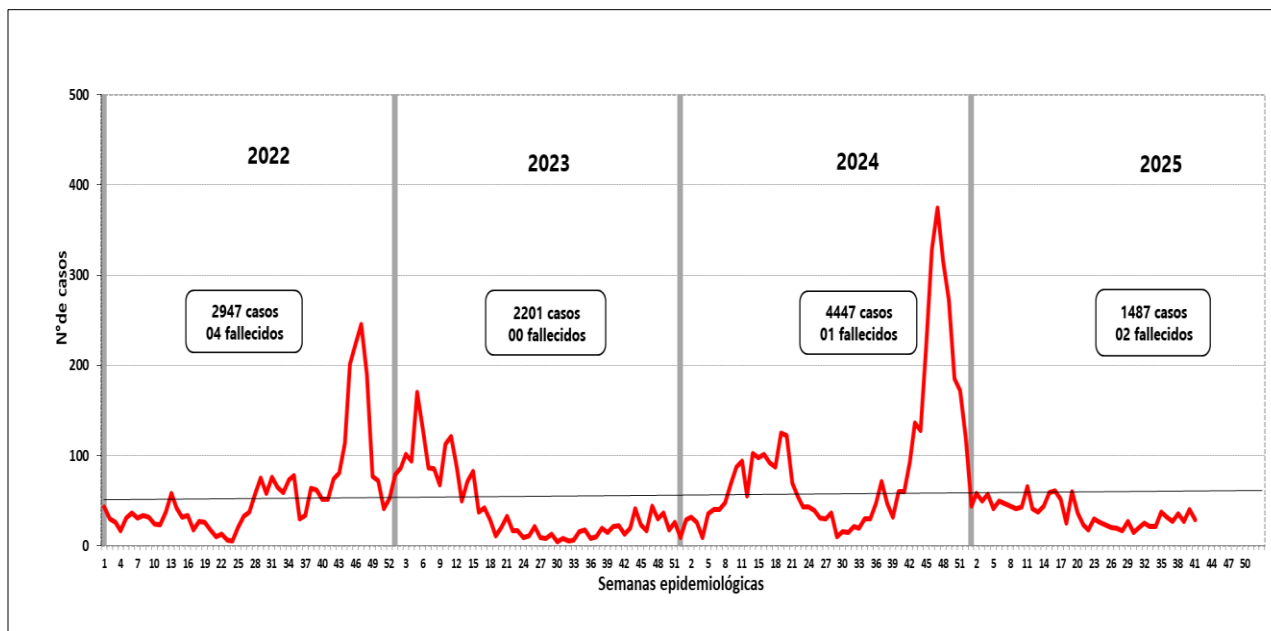

Fuente: Área de Epidemiología\_RIS-AA.

La incidencia de casos en el año 2022 fue de 20.80% por cada mil habitantes, se reportó un acumulado de 2947 casos hasta la semana 52, en el año 2023 la incidencia fue de 17.48% por cada mil habitantes, se reportó 2201 casos hasta la semana 52, mientras que en el año 2024 la incidencia fue de 34.96% por cada mil habitantes, los casos persistieron durante todo el año con un promedio de 86 casos por semana epidemiológica, alcanzando el pico más alto con un acumulado de 4447 casos, en lo que va del año 2025 la incidencia de casos es de 8.93 por cada mil habitantes, hasta la SE 41 se reportan 1487 casos. En los seis distritos han presentado brotes de dengue en los últimos 4 años, así mismo la infestación aédica se ha extendido a otras localidades rurales en la provincia, por lo que es necesario el control inmediato de la transmisión del dengue fortaleciendo las actividades de Vigilancia y control del vector *Aedes aegypti* en los distritos afectados para disminuir los niveles de infestación del vector. En cuanto al serotipo del virus dengue circulante se tiene reporte del INS, DEN-2 y DEN-1 con predominio de éstos en los últimos años 2022 y 2023, en el 2024, según el informe de resultado, reportado por el instituto nacional de Salud- Unidad de Virología, indica la presencia de 3 serotipos del virus dengue, DEN-1, DEN-2, DEN-3 los cuales predominan en la provincia de Alto Amazonas, en el año 2025 se tiene reporte del INS la presencia de 2 serotipos del virus dengue DEN- 2 y DEN-3; predominando el DEN -3 con más del 90% de los casos.

“Año De La Consolidación Y Recuperación De La Economía Peruana”  
CENTRO DE PREVENCIÓN Y CONTROL DE ENFERMEDADES  
ÁREA DE EPIDEMIOLOGÍA

Figura N° 02 Canal endémico de casos de dengue por inicio de síntomas, hasta la S.E N° 41, Provincia de Alto Amazonas, 2025.

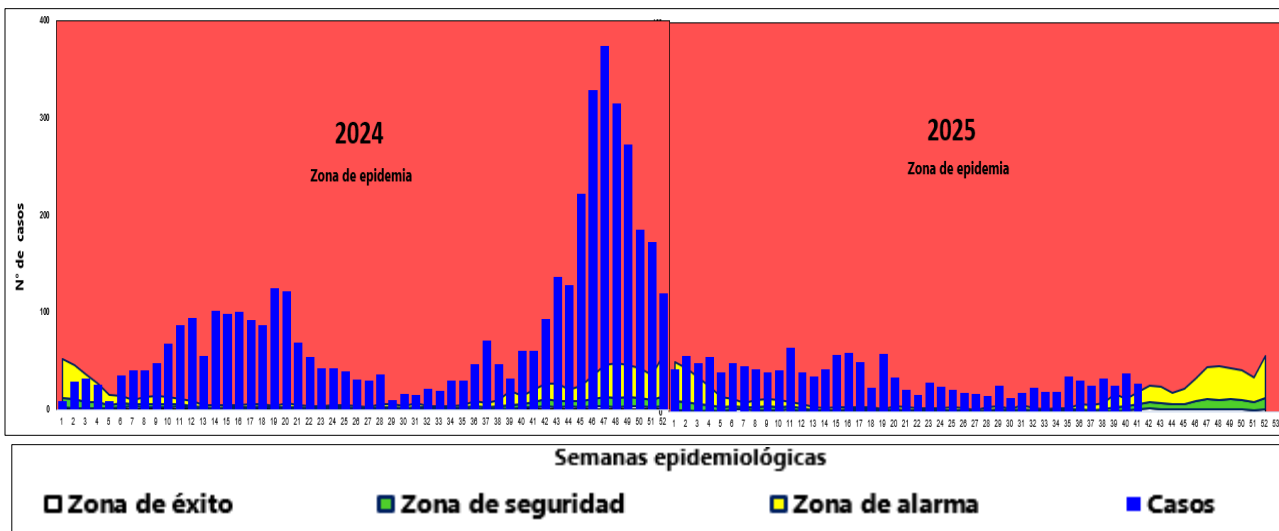

Fuente: Área de Epidemiología\_RIS- AA

La curva epidémica del canal endémico, muestra que en las 41 semanas epidemiológicas transcurridas del año en curso la incidencia de dengue ha estado en zona de epidemia. Es importante señalar que este enfoque corresponde a la dinámica de la enfermedad, por lo que resulta imperativo tomarlo con cautela y tener en cuenta que los pronósticos pueden variar con la actualización periódica de datos semanales.

Figura N° 03 Casos de dengue por Grupo de Edad, provincia de Alto Amazonas, 2025 (S.E 41)

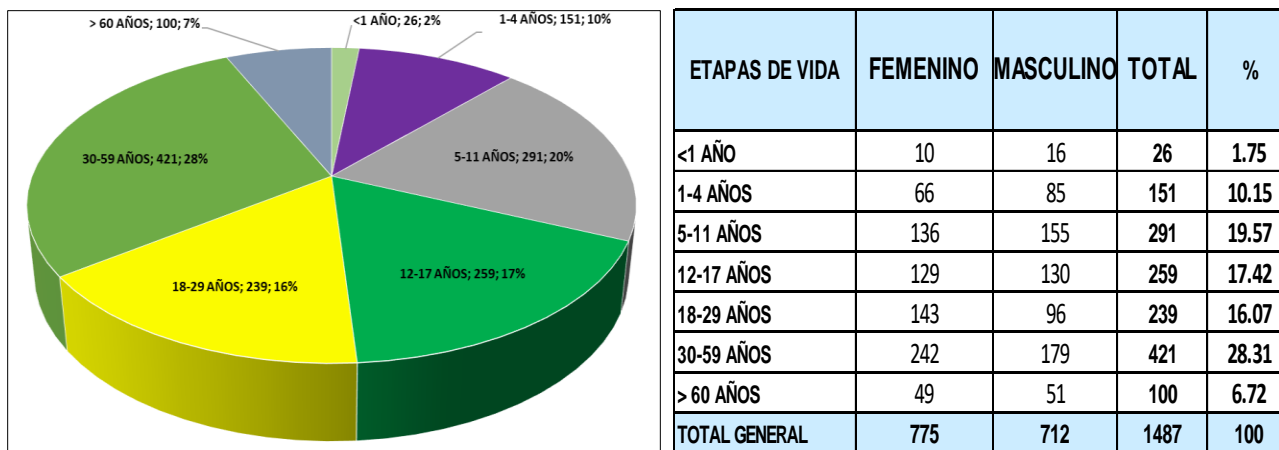

Fuente: Área de Epidemiología\_RIS-AA

En este gráfico se presenta la distribución porcentual de casos de dengue por curso de vida, desde la semana 01 hasta la semana actual (SE-41).

“Año De La Consolidación Y Recuperación De La Economía Peruana”  
CENTRO DE PREVENCIÓN Y CONTROL DE ENFERMEDADES  
ÁREA DE EPIDEMIOLOGÍA

Figura N° 04 Tendencia de casos de dengue, distrito de Balsapuerto, hasta la SE-41, 2024-2025.

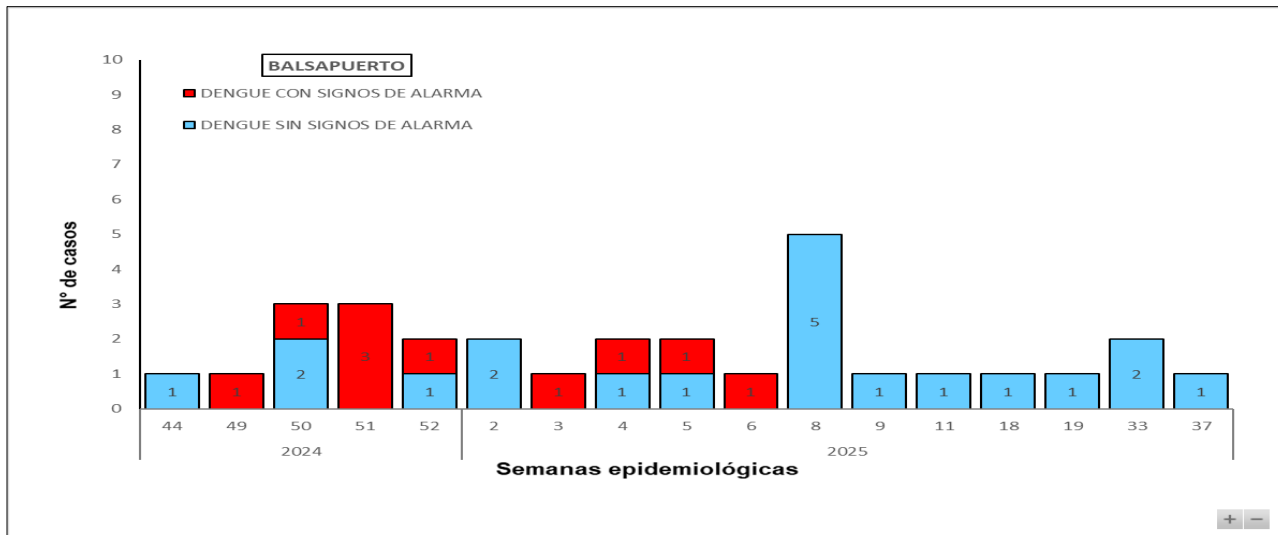

Fuente: Área de Epidemiología\_RIS-AA

En el Distrito de Balsapuerto, se presentaron un Brote epidémico en la S.E. 44, 49, 50, 51 y 52 del año 2024, reportando un acumulado de 10 casos (5 confirmados y 5 probables). En el año 2025, reporta desde la semana 02, por I.S, en el acumulado hasta la SE-41, Balsapuerto notifica 20 casos (17 confirmados y 03 probable).

Figura N° 05 Tendencia de casos de dengue, distrito de Jeberos, hasta la SE-41, 2024-2025.

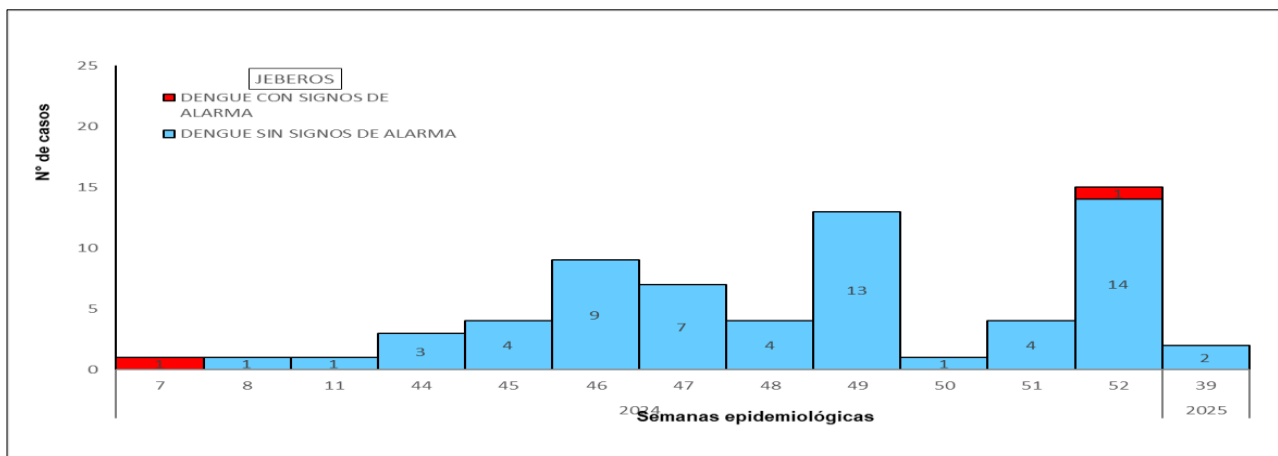

Fuente: Área de Epidemiología\_RIS-AA

El distrito de Jeberos, en el año 2024, empieza a reportar desde la SE. 07, un caso con signos de alarma; se evidencia que los casos se incrementan desde la semana 44 hasta la semana 49, y en la 52, teniendo un acumulado de 63 casos (32 confirmados y 31 probables). En el año 2025 Jeberos reporta 02 caso hasta la SE 41.

*"Año De La Consolidación Y Recuperación De La Economía Peruana"*  
**CENTRO DE PREVENCIÓN Y CONTROL DE ENFERMEDADES**  
**ÁREA DE EPIDEMIOLOGÍA**

**Figura N° 06 Tendencia de casos de dengue, distrito de Lagunas, hasta la SE-41 2024-2025**

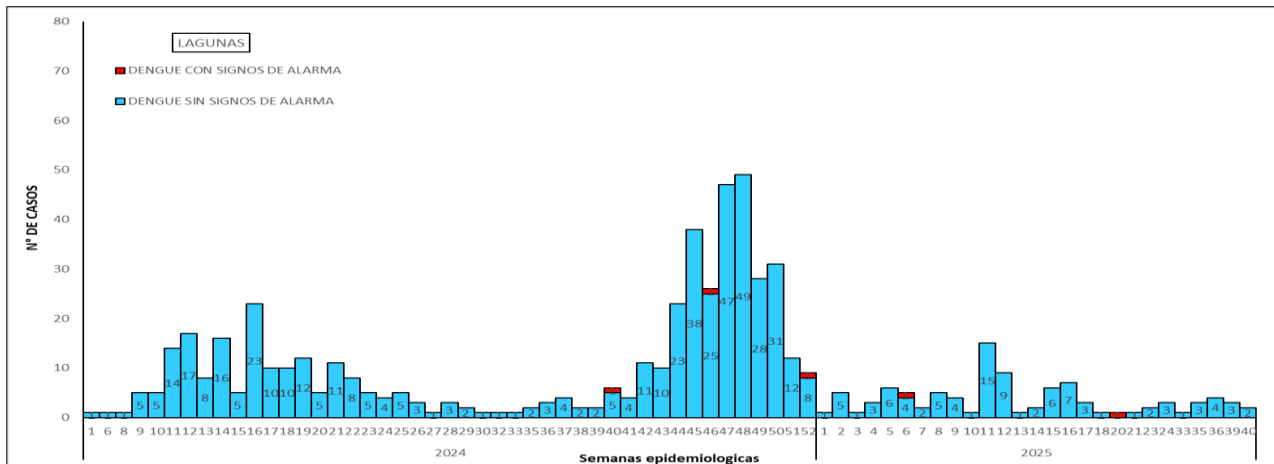

Fuente: Área de Epidemiología\_RIS-AA

En el año 2024, el distrito de Lagunas empieza a reportar desde la semana 1, en el acumulado hasta la SE-52, Lagunas notifica 485 casos (474 confirmados y 11 probables), ningún fallecido. En el año 2025 hasta la SE 41 Lagunas notifica 97 casos (84 confirmados y 13 probables).

**Figura N° 07 Tendencia de casos de dengue, distrito de Santa Cruz, hasta la SE-41, 2024-2025**

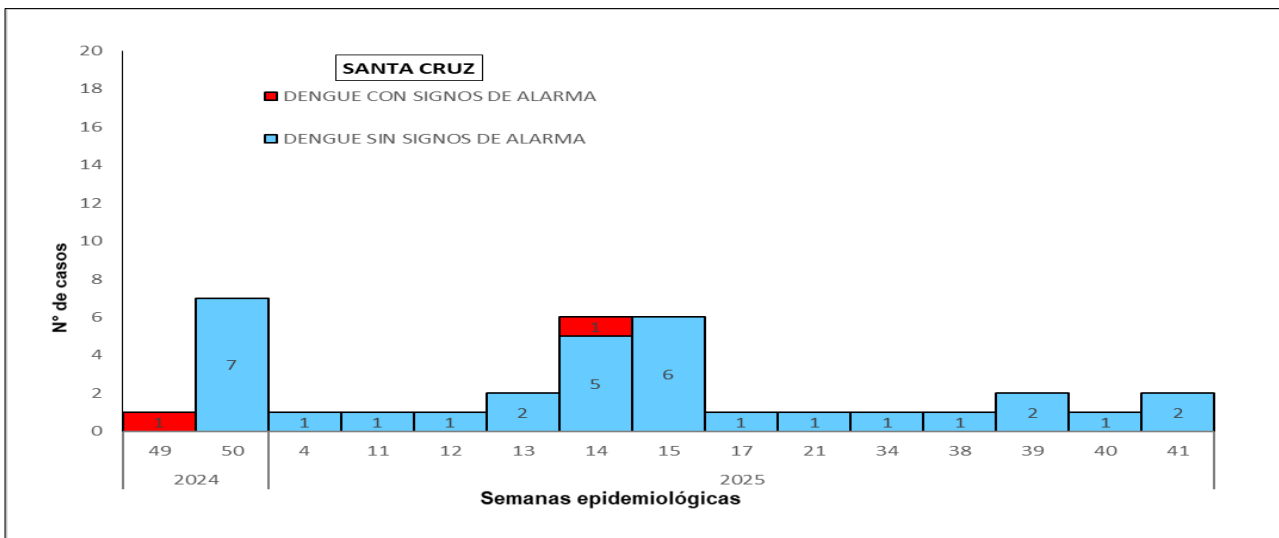

Fuente: Área de Epidemiología\_RIS-AA

El distrito de Santa Cruz en el año 2024, reporta en el acumulado hasta la SE-52, 8 casos probables, ningún fallecido. En el año 2025 se notifica hasta la SE 41, 26 casos (19 confirmados y 7 probables).

*"Año De La Consolidación Y Recuperación De La Economía Peruana"*  
 CENTRO DE PREVENCIÓN Y CONTROL DE ENFERMEDADES  
 ÁREA DE EPIDEMIOLOGÍA

**Figura N° 08** Tendencia de casos de dengue, distrito de teniente César López, hasta la SE-41, 2024-2025

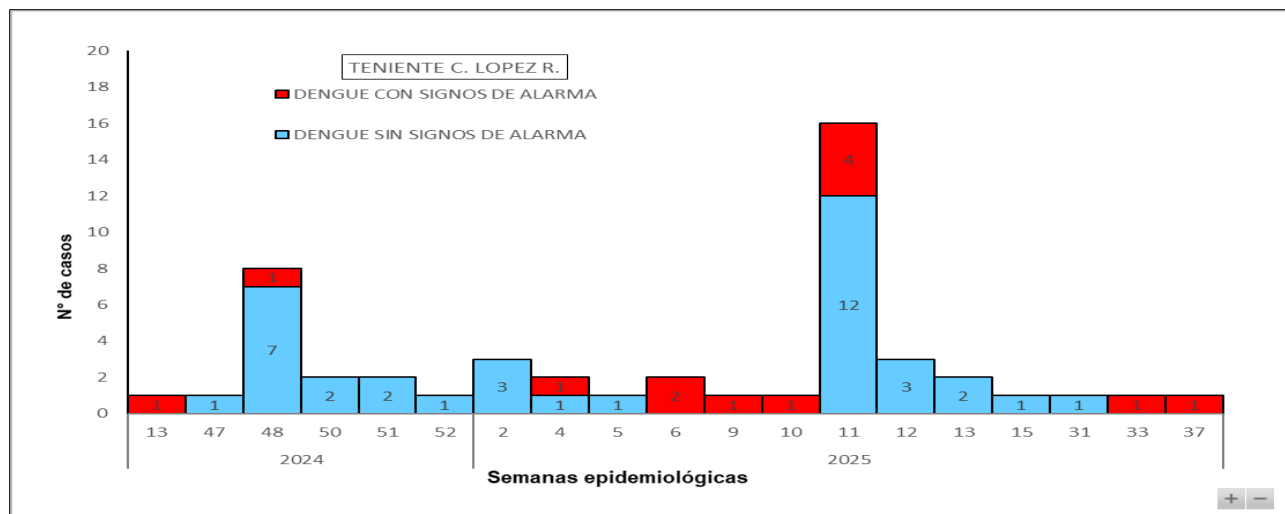

Fuente: Área de Epidemiología\_RIS-AA

Los casos de dengue en el Distrito de teniente Cesar López Rojas en el año 2024, Reporta en el acumulado hasta la semana 52, 15 casos (5 confirmado y 10 probables), ningún fallecido. Para el año 2025 se reporta hasta la SE 41, 35 casos (32 confirmados y 3 probables).

**Figura N° 09** Tendencia de casos de dengue, distrito de Yurimaguas, hasta la SE-41, 2024-2025.

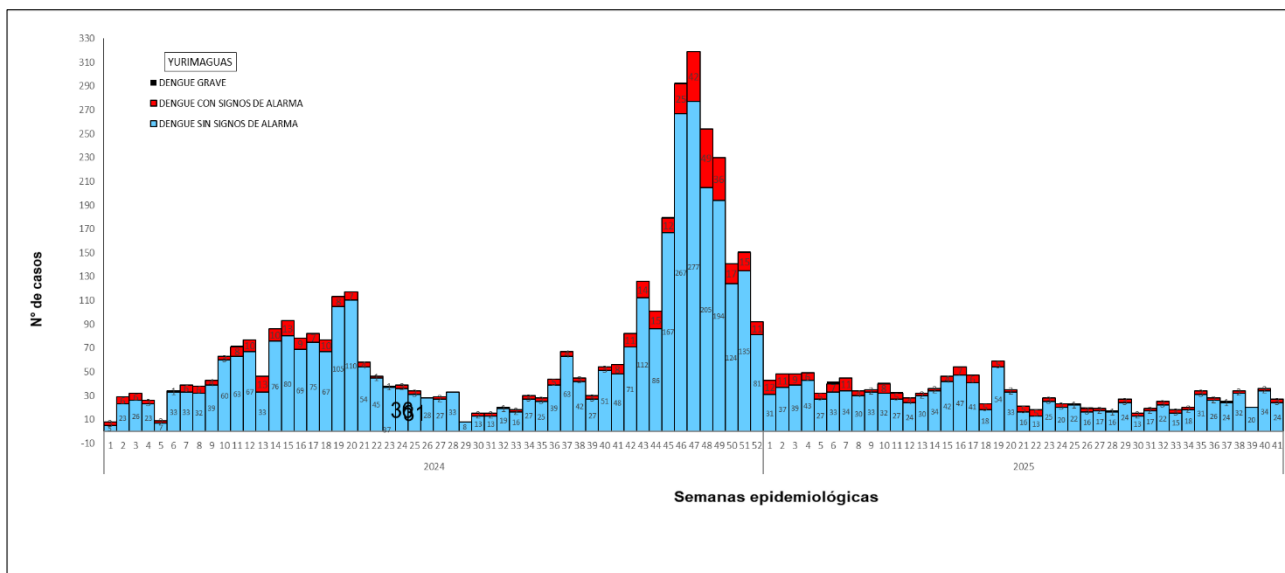

Fuente: Área de Epidemiología\_RIS-AA

El distrito de Yurimaguas, en el año 2024, en el reporte de casos acumulados hasta la SE-52, Yurimaguas notifica 3867 casos (3546 Confirmados y 321 Probables), se reporta un fallecido. En el año 2025 se notifica en el acumulado hasta la SE 41, 1307 casos (1079 confirmados y 228 probables).

*"Año De La Consolidación Y Recuperación De La Economía Peruana"*  
**CENTRO DE PREVENCIÓN Y CONTROL DE ENFERMEDADES**  
**ÁREA DE EPIDEMIOLOGÍA**

**Figura N° 10 Distritos y Localidades con presencia del vector Aedes aegypti por años, SE- 41; 2025**

DISTRITOS Y LOCALIDADES CON PRESENCIA DEL VECTOR AEDES AEGYPTI	EXPANSIÓN DEL VECTOR TRASMISOR DEL DENGUE											
	1990	2016	2017	2018	2019	2020	2021	2022	2023	2024	2025	
<b>BALSAPUERTO</b>												
BALSAPUERTO												
SAN GABRIEL DE VARADERO												
<b>JEBEROS</b>												
JEBEROS												
<b>LAGUNAS</b>												
LAGUNAS												
<b>SANTA CRUZ</b>												
SANTA CRUZ												
<b>TENIENTE CESAR LOPEZ ROJAS</b>												
SHUCUSHYACU												
<b>YURIMAGUAS</b>												
30 DE AGOSTO												
BELEN												
GRAU												
INDEPENDENCIA DEL SHANUSI												
MARIANO DEL MELGAR KM 26												
MUNICHIS												
PAMPA HERMOSA												
PURTO PERU												
ROCA FUERTE												
ROSA VICTORIA												
SAN JUAN DE PAMPLONA KM 35												
SAN JUAN DE PUMAYACU												
SAN JUAN LA LIBERTAD KM 34												
SAN FRANCISCO KM 21												
SANTA ISABEL												
SANTA MARIA												
SANTO TOMAS												
YURIMAGUAS												
<b>TOTAL GENERAL</b>	<b>1</b>	<b>3</b>	<b>7</b>	<b>7</b>	<b>11</b>	<b>11</b>	<b>15</b>	<b>16</b>	<b>22</b>	<b>23</b>	<b>23</b>	

Según el gráfico, nos indica los Distritos y Localidades con presencia del vector Aedes aegypti, transmisor de la enfermedad del Dengue (Provincia de Alto Amazonas), cuánto ha sido su expansión geográfica hasta el año 2025, SE-41.

“Año De La Consolidación Y Recuperación De La Economía Peruana”  
 CENTRO DE PREVENCIÓN Y CONTROL DE ENFERMEDADES  
 ÁREA DE EPIDEMIOLOGÍA

Figura N° 11 Tendencia de casos de dengue, Provincia de Alto Amazonas, hasta la SE-41, 2024-2025

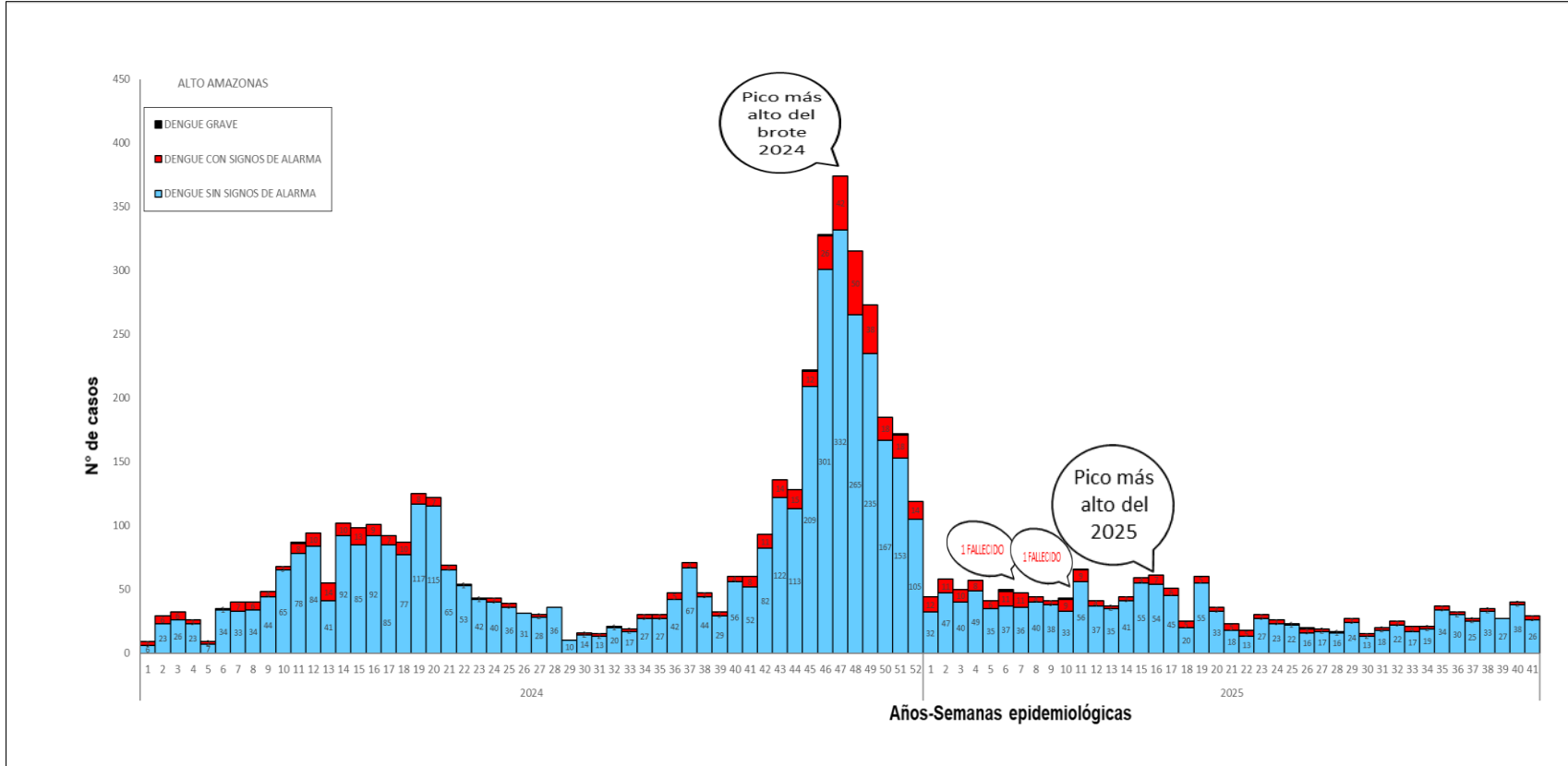

Fuente: Área de Epidemiología\_RIS-AA

En la provincia de Alto Amazonas en el acumulado (SE-52) año 2024, se reporta, 4448 casos de dengue, 4062 casos confirmados, 386 casos probables; (3995 casos) sin signos de alarma, (449 casos) con signos de alarma y (4 casos) de dengue grave. se reporta un fallecido en la semana 46. En el año 2025 hasta la SE 41 se reporta 1296 casos sin signos de alarma, 186 casos con signos de alarma y 05 casos de dengue grave. Además, por inicio de síntomas se reporta 256 casos probables y 1231 casos confirmados.

“Año De La Consolidación Y Recuperación De La Economía Peruana”  
CENTRO DE PREVENCIÓN Y CONTROL DE ENFERMEDADES  
ÁREA DE EPIDEMIOLOGÍA

Figura N°12 Casos fallecidos en la Provincia de Alto Amazonas, 2014-2025; SE-41

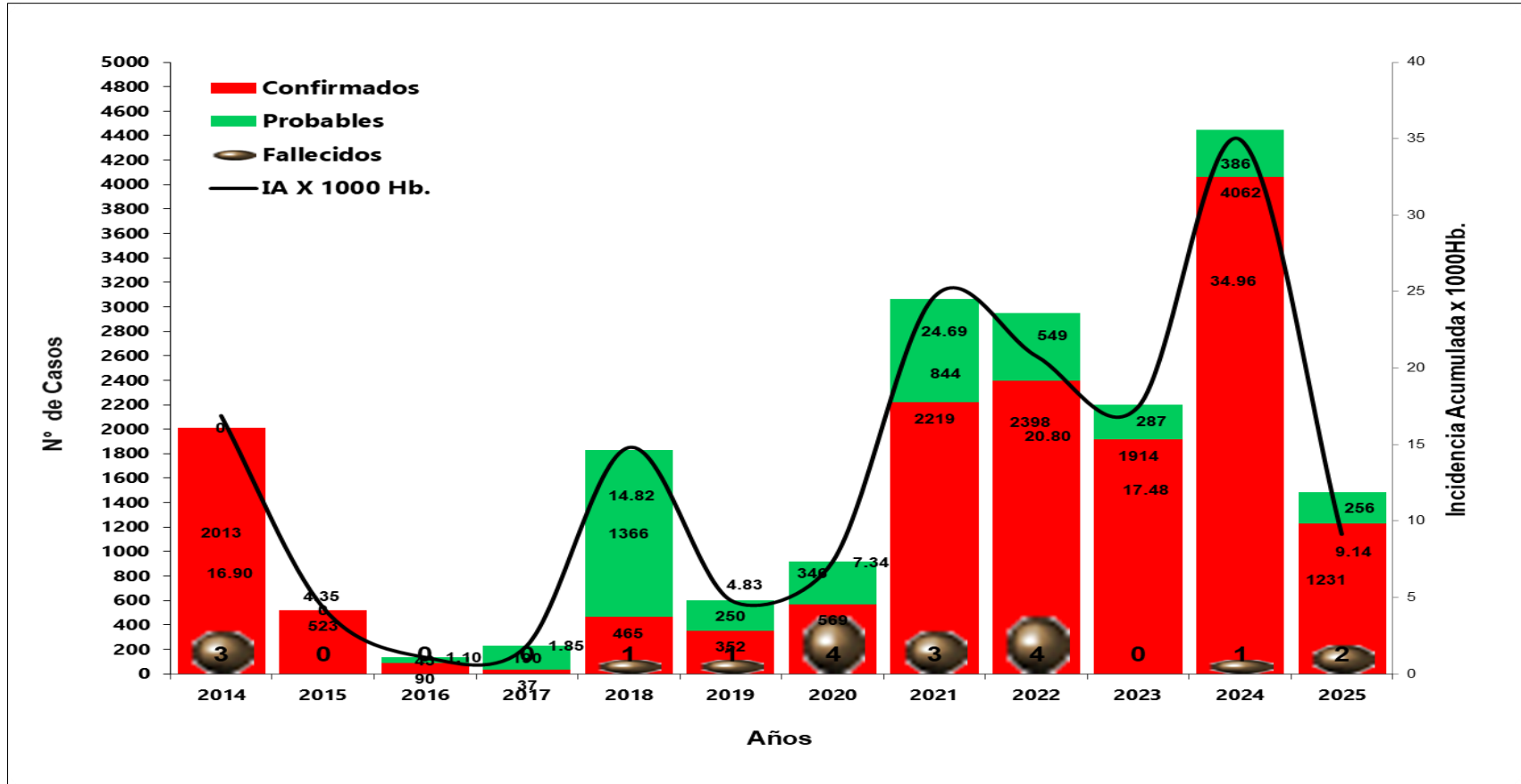

Fuente: Área de Epidemiología\_RIS-AA

En el gráfico, se muestra el historial de los reportes de casos de dengue (confirmados, probables y fallecidos) en la provincia de Alto Amazonas, desde el año 2014, hasta el año 2025, haciendo mención que en el año 2023 no se reportan fallecidos por casos de dengue, en el año 2024 en la semana 46 se reporta un fallecido por dengue y en el transcurso del año 2025, hasta la SE0 41 se reporta 02 fallecidos por dengue en la SE 06 y SE 10 respectivamente.

*"Año De La Consolidación Y Recuperación De La Economía Peruana"*  
**CENTRO DE PREVENCIÓN Y CONTROL DE ENFERMEDADES**  
**ÁREA DE EPIDEMIOLOGÍA**

**Tabla N° 07 Casos hospitalizados de Dengue, hasta la SE-41, 2025\* (Acumulado)**

SERVICIO DE HOSPITALIZACIÓN	SEMANAS EPIDEMIOLÓGICAS																					TOTAL GENERAL		
	1 AL 19	20	21	22	23	24	25	26	27	28	29	30	31	32	33	34	35	36	37	38	39		40	41
<b>HOSPITAL DE APOYO YURIMAGUAS</b>																								
Ginecología	19	0	2	3	0	0	2	0	1	0	0	0	0	0	0	0	0	0	1	0	0	0	28	
Medicina General	36	1	0	1	3	1	1	0	2	2	0	1	0	0	0	0	0	0	0	1	0	0	49	
Pediatría	36	1	0	0	2	1	1	0	0	1	0	2	0	2	0	0	0	0	0	0	0	0	46	
Observacion Adulto	19	4	1	2	0	0	0	1	1	1	0	1	1	0	0	0	1	0	0	0	0	0	32	
Observación Pediátrica	33	0	2	1	1	1	2	1	1	0	2	1	1	2	3	1	1	1	0	2	1	1	60	
UVICLIN	2	0	0	0	0	0	0	0	0	0	0	0	0	0	0	0	0	0	0	0	0	0	2	
Otros	19	0	0	0	0	1	0	0	0	0	1	0	0	0	0	0	0	0	0	0	0	0	21	
<b>TOTAL HSGY</b>	<b>164</b>	<b>6</b>	<b>5</b>	<b>7</b>	<b>6</b>	<b>4</b>	<b>6</b>	<b>2</b>	<b>5</b>	<b>4</b>	<b>3</b>	<b>5</b>	<b>2</b>	<b>4</b>	<b>3</b>	<b>1</b>	<b>2</b>	<b>1</b>	<b>0</b>	<b>3</b>	<b>2</b>	<b>1</b>	<b>238</b>	
<b>HOSPITAL I DE YURIMAGUAS</b>																								
Medicina General	96	2	7	3	4	6	1	1	6	2	1	1	0	0	2	1	0	0	0	2	0	0	135	
<b>TOTAL EESSALUD</b>	<b>96</b>	<b>2</b>	<b>7</b>	<b>3</b>	<b>4</b>	<b>6</b>	<b>1</b>	<b>1</b>	<b>6</b>	<b>2</b>	<b>1</b>	<b>1</b>	<b>0</b>	<b>0</b>	<b>2</b>	<b>1</b>	<b>0</b>	<b>0</b>	<b>2</b>	<b>0</b>	<b>0</b>	<b>135</b>		
<b>TOTAL GENERAL</b>	<b>96</b>	<b>8</b>	<b>12</b>	<b>10</b>	<b>10</b>	<b>10</b>	<b>7</b>	<b>3</b>	<b>11</b>	<b>6</b>	<b>4</b>	<b>6</b>	<b>2</b>	<b>4</b>	<b>5</b>	<b>2</b>	<b>2</b>	<b>1</b>	<b>0</b>	<b>5</b>	<b>2</b>	<b>1</b>	<b>2</b>	<b>373</b>

Fuente: Área de Epidemiología\_RIS-AA.

Reporte de pacientes admitidos a hospitalización con Diagnostico Dengue, desde la SE-1 hasta la SE-41, en los diferentes servicios, reportando un total de 373 casos de pacientes hospitalizados de dengue.

**Tabla 08: Casos de Gestantes con Dengue en la SE- 41**

En la Semana Epidemiológica 41, no se reporta gestantes con diagnóstico de dengue en la Provincia de Alto Amazonas.

**Tabla 09: Gestantes por semana epidemiológicas S.E: 01-41; 2025**

ESTABLECIMIENTO NOTIFICANTE	SEMANAS EPIDEMIOLÓGICAS																					TOTAL GENERAL		
	1 AL 19	20	21	22	23	24	25	26	27	28	29	30	31	32	33	34	35	36	37	38	39		40	41
HOSPITAL DE APOYO YURIMAGUAS	12	0	1	0	0	0	0	0	0	1	0	0	0	0	1	1	2	1	2	1	1	2	0	25
ESSALUD YURIMAGUAS	1	0	0	0	0	0	0	0	0	0	0	0	0	0	0	0	0	0	0	0	0	0	0	1
RED DE SALUD	9	0	0	0	1	0	0	0	0	0	0	0	1	0	0	0	1	1	0	0	0	0	0	13
<b>TOTAL GENERAL</b>	<b>22</b>	<b>0</b>	<b>1</b>	<b>0</b>	<b>1</b>	<b>0</b>	<b>0</b>	<b>0</b>	<b>0</b>	<b>1</b>	<b>0</b>	<b>0</b>	<b>1</b>	<b>0</b>	<b>1</b>	<b>1</b>	<b>3</b>	<b>2</b>	<b>2</b>	<b>1</b>	<b>1</b>	<b>2</b>	<b>0</b>	<b>39</b>

Fuente: Área de Epidemiología\_RIS-AA

**“Año De La Consolidación Y Recuperación De La Economía Peruana”**  
**CENTRO DE PREVENCIÓN Y CONTROL DE ENFERMEDADES**  
**ÁREA DE EPIDEMIOLOGÍA**

**Figura N° 09 Actividades que se vienen desarrollando, SE- 41; 2025**

<b>ACTIVIDADES DESARROLLADAS EN LA SE-41</b>			
<b>UNIDAD – RECURSOS HUMANOS</b>	<b>ACTIVIDADES REALIZADAS</b>	<b>ACCION</b>	<b>RECOMENDACIONES</b>
Área de Epidemiología – IPRESS	Vigilancia diaria de la notificación de fichas de Investigación epidemiológica.	Prevención y Control	<ul style="list-style-type: none"> <li>Continuar con la notificación de casos al sistema de vigilancia de manera diaria y oportuna, para obtener la información actualizada y real de casos a Nivel Provincial.</li> <li>Se recomienda retomar la actividad de difusión de información mediante afiches y el súper inspector, sobre prevención de Dengue, en los diferentes puntos de la Ciudad.</li> <li>Se recomienda supervisar el trabajo de campo de la IV Campaña de criaderos de Zancudos en la ciudad de Yurimaguas.</li> <li>Se recomienda retomar la actividad de difusión por los medios de comunicación sobre temas de prevención de Dengue.</li> <li>Continuar con la socialización de sala situacional en cada Ipress para la toma de decisiones de manera inmediata.</li> <li>Continuar con las visitas domiciliarias a pacientes con Dengue y utilizar el aplicativo PromoApp.</li> </ul>
Área de Epidemiología – IPRESS	Vigilancia diaria de Febriles en toda la Provincia de Alto Amazonas.	Prevención y Control	
Área de Epidemiología – IPRESS	Vigilancia diaria de Arbovirosis en la Provincia de Alto Amazonas.	Prevención y Control	
Promoción de la salud – RISAA	Charlas educativas en todas las Ipress dirigido a pacientes en la Prevención de Dengue.	Prevención	
Salud Ambiental – RISAA	Trabajo de campo, recojo de criaderos de Zancudos, tratamiento focal de manera decentralizada.	Prevención y Control	
Promoción de la salud – RISAA	Visitas domiciliarias con el aplicativo PromoAPP, en las diferentes jurisdicciones de las Ipress.	Prevención - Control	
Área de Epidemiología – IPRESS	Búsqueda activa de pacientes con Dx. de Dengue para su notificación de casos.	Prevención y Control	
Área de epidemiología - Ipress (Alto amazonas)	Socialización de sala Situacional (Personal de Epidemiología).	Prevención	
Área de epidemiología – Ipress (Yurimaguas)	Monitoreo a pacientes probables y confirmados de su jurisdicción. (Todas)	Prevención	

*"Año De La Consolidación Y Recuperación De La Economía Peruana"*  
**CENTRO DE PREVENCIÓN Y CONTROL DE ENFERMEDADES**  
**ÁREA DE EPIDEMIOLOGÍA**  
**ANEXO**

**Socialización De Sala Situacional En Cada Ipress De La Provincia Alto Amazonas – Area Epidemiología**

<p><b>Puesto de Salud 30 de Agosto - Yurimaguas</b></p> 	<p><b>Puesto de Salud Nva. Esperanza – Balsapuerto</b></p>  <p>Samsung Quad Camera Tomada con mi Galaxy A12</p>
<p><b>Puesto de Salud Luz del Oriente – Yurimaguas</b></p> 	<p><b>Puesto de Salud Providencia – Yurimaguas</b></p> 
<p><b>Ipress La Loma – Yurimaguas</b></p> 	<p><b>Ipress Independencia - Yurimaguas</b></p> 



*"Año De La Consolidación Y Recuperación De La Economía Peruana"*  
CENTRO DE PREVENCIÓN Y CONTROL DE ENFERMEDADES  
ÁREA DE EPIDEMIOLOGÍA

Visitas domiciliarias con Dx. Dengue con la PromoApp – Promsa



*"Año De La Consolidación Y Recuperación De La Economía Peruana"*  
CENTRO DE PREVENCIÓN Y CONTROL DE ENFERMEDADES  
ÁREA DE EPIDEMIOLOGÍA

**Charlas Educativas Sobre Prevención del Dengue – PROMSA**

**IPRESS LA LOMA - YURIMAGUAS**



**Centro de Salud Lagunas**

**IPRESS La Natividad**



**Ipress La Carretera - Yurimaguas**





*"Año De La Consolidación Y Recuperación De La Economía Peruana"*  
CENTRO DE PREVENCIÓN Y CONTROL DE ENFERMEDADES  
ÁREA DE EPIDEMIOLOGÍA

Visitas domiciliarias y seguimiento a pacientes con diagnóstico Dengue – Metaxenicas



*"Año De La Consolidación Y Recuperación De La Economía Peruana"*  
CENTRO DE PREVENCIÓN Y CONTROL DE ENFERMEDADES  
ÁREA DE EPIDEMIOLOGÍA

**Trabajo de Campo de Recojo de Criaderos y Tratamiento Focal en la ciudad Yurimaguas – Salud Ambiental**





“Año De La Consolidación Y Recuperación De La Economía Peruana”  
CENTRO DE PREVENCIÓN Y CONTROL DE ENFERMEDADES  
ÁREA DE EPIDEMIOLOGÍA

ACTUALIZACIÓN DE CASOS DE DENGUE EN EL CROQUIS DE LA CIUDAD DE YURIMAGUAS –  
EPIDEMIOLOGÍA

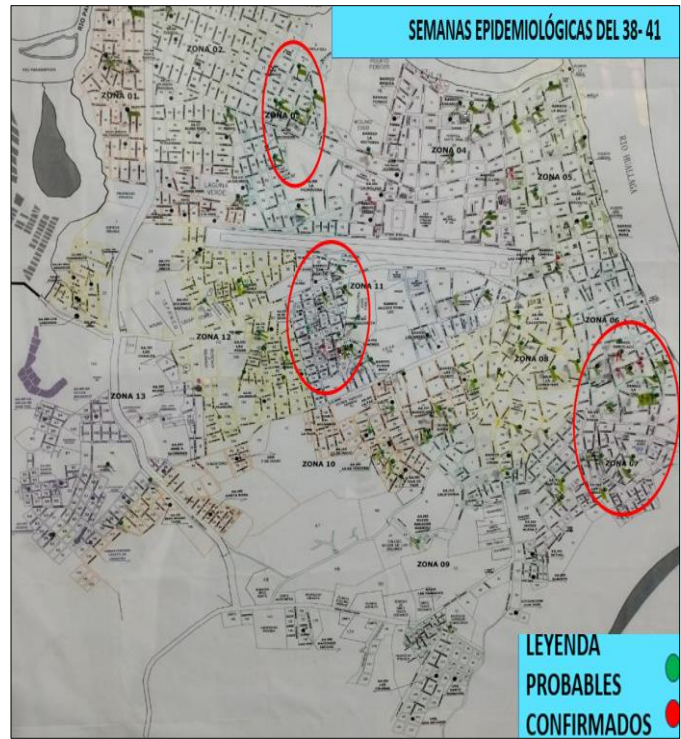

CLASIFICACIÓN FINAL DE CASOS DE DENGUE – AREA EPIDEMIOLOGÍA RED DE SALUD

